

ภาคผนวก

ภาคผนวก ก เอกสารที่เกี่ยวข้อง

- ภาคผนวก ก-1 สำเนาหนังสือเห็นชอบรายงานการวิเคราะห์ผลกระทบสิ่งแวดล้อม (ส่วนขยาย ครั้งที่ 1) ตามหนังสือที่ ทส 1010.7/6649 ลงวันที่ 30 มีนาคม 2565
- ภาคผนวก ก-2 สำเนาหนังสือแจ้งการเปลี่ยนแปลงผู้มีสิทธิและความรับผิดชอบของบริษัท ไออาร์พีซี คลีน พาวเวอร์ จำกัด

ภาคผนวก ข เอกสารประกอบมาตรการป้องกันและแก้ไขผลกระทบสิ่งแวดล้อม และมาตรการติดตามตรวจสอบคุณภาพสิ่งแวดล้อม

- ภาคผนวก ข-1 สำเนาหนังสือนำเสนอรายงานฯ ระยะก่อสร้าง ฉบับล่าสุด (ระหว่างเดือนกรกฎาคมเดือนธันวาคม พ.ศ. 2566)
- ภาคผนวก ข-2 สำเนาหนังสือบุคลากรด้านสิ่งแวดล้อมประจำโครงการ
- ภาคผนวก ข-3 เอกสารการแจ้งหยุดซ่อมบำรุงเครื่องจักร (Shutdown/Turnaround) ประจำปี พ.ศ. 2567
- ภาคผนวก ข-4 เอกสารการบันทึกกิจกรรมโดยรอบพื้นที่การตรวจวัดคุณภาพอากาศในบรรยากาศ
- ภาคผนวก ข-5 แผนผังการกำหนดการก่อสร้างอาคารในโครงการให้มีระยะถอยร่นห่างจากลำรางสาธารณประโยชน์
- ภาคผนวก ข-6 เอกสารการขออนุญาตวางระบบท่อลำเลียงเกี่ยวกับกระบวนการผลิต และระบบสนับสนุนการผลิต
- ภาคผนวก ข-7 แผนผังแสดงแนวรั้วสังกะสีรอบพื้นที่ก่อสร้าง
- ภาคผนวก ข-8 แผนผังแสดงตำแหน่งและจำนวนห้องน้ำในพื้นที่ก่อสร้าง
- ภาคผนวก ข-9 เอกสารการตรวจสอบและซ่อมบำรุงอุปกรณ์และเครื่องจักรที่ใช้ในการก่อสร้าง ระหว่างเดือนมกราคมถึงเมษายน พ.ศ. 2567
- ภาคผนวก ข-10 แผนงานด้านมวลชนสัมพันธ์พบปะชุมชน และบันทึกกิจกรรมที่ดำเนินการร่วมกับชุมชน ระหว่างเดือนมกราคมถึงเมษายน พ.ศ. 2567
- ภาคผนวก ข-11 ตัวอย่างเอกสารการอบรมคนงานขับรถ และข้อกำหนดด้านกฎหมายจราจร
- ภาคผนวก ข-12 แผนการขุดลอกรางระบายน้ำทุก 6 เดือน
- ภาคผนวก ข-13 เอกสารการตรวจสอบสภาพการอุดตันของรางระบายน้ำ ระหว่างเดือนมกราคมถึงเมษายน พ.ศ. 2567
- ภาคผนวก ข-14 ตัวอย่างใบเสร็จรับเงินค่ากำจัดมูลฝอย
- ภาคผนวก ข-15 เอกสารการนำวัสดุกลับมาใช้ซ้ำ หรือนำไปจำหน่าย
- ภาคผนวก ข-16 หนังสือแจ้งผลการพิจารณาการขออนุญาตให้นำสิ่งปฏิกูลหรือวัสดุที่ไม่ใช้แล้ว ออกนอกบริเวณโรงงาน (แบบ สก.2)

ภาคผนวก (ต่อ)

ภาคผนวก ข-17 ตัวอย่างใบกำกับการขนส่งของเสียอันตราย (Manifest)

ระหว่างเดือนมกราคมถึงเมษายน พ.ศ. 2567

ภาคผนวก ข-18 เอกสารการพิจารณารับพนักงาน และสรุปจำนวนคนงานต่อสัดส่วนคนงานท้องถิ่น

ภาคผนวก ข-19 ตัวอย่างเอกสารใบอนุญาตทำงานของแรงงานต่างด้าว

ภาคผนวก ข-20 ตัวอย่างเอกสารการตรวจสอบสุขภาพคนงานก่อนเริ่มทำงานของผู้รับเหมา

ภาคผนวก ข-21 เอกสาร/สื่อประชาสัมพันธ์การดำเนินการในระยะก่อสร้าง

ภาคผนวก ข-22 เอกสารการแต่งตั้งคณะกรรมการติดตามตรวจสอบผลกระทบสิ่งแวดล้อม

(EIA Monitoring Committee)

ภาคผนวก ข-23 เอกสารการประชุมคณะกรรมการติดตามตรวจสอบและเฝ้าระวังผลกระทบสิ่งแวดล้อม

และสุขภาพ

ภาคผนวก ข-24 เอกสารบันทึกการรับเรื่องร้องเรียนจากการก่อสร้าง

ระหว่างเดือนมกราคมถึงเมษายน พ.ศ. 2567

ภาคผนวก ข-25 เอกสารกำหนดมาตรการขจัดขยี้วยาความเสียหาย กรณีที่ชุมชนได้รับผลกระทบจากโครงการ

ภาคผนวก ข-26 แผนปฏิบัติการฉุกเฉินประจำปี พ.ศ. 2567 และผลการซ้อมแผนสำหรับช่วงก่อสร้าง

ประจำปี พ.ศ. 2566

ภาคผนวก ข-27 ตัวอย่างเอกสารการขออนุญาตเข้า-ออก บริเวณพื้นที่ก่อสร้าง

ภาคผนวก ข-28 เอกสารบันทึกจำนวนรถเข้า-ออก บริเวณพื้นที่ก่อสร้าง

ภาคผนวก ข-29 ตัวอย่างเอกสารการตรวจสอบความปลอดภัยโดยเจ้าหน้าที่รักษาความปลอดภัย

ของบริเวณพื้นที่ก่อสร้าง ระหว่างเดือนมกราคมถึงเมษายน พ.ศ. 2567

ภาคผนวก ข-30 เอกสารการอบรมความปลอดภัย อาชีวอนามัย และสภาพแวดล้อมในการทำงาน

ในบริเวณพื้นที่ก่อสร้าง ระหว่างเดือนกรกฎาคมถึงธันวาคม พ.ศ. 2566

ภาคผนวก ข-31 บันทึกสถิติการเกิดอุบัติเหตุ แนวทางการแก้ไข ตรวจสอบ สอบสวน และการป้องกัน

บริเวณพื้นที่ก่อสร้าง

ภาคผนวก ข-32 ตัวอย่างเอกสารการแสดงจำนวนและภูมิสำเนาของคนงานก่อสร้าง

ส่งให้กับหน่วยงานสาธารณสุขในพื้นที่

ภาคผนวก ข-33 เอกสารและการอบรมให้ความรู้เกี่ยวกับโรคติดต่อให้กับคนงานก่อสร้าง

ภาคผนวก ข-34 ตัวอย่างเอกสารแสดงการฉีดวัคซีนของคนงานก่อสร้าง

ภาคผนวก ข-35 การสำรวจสภาพเศรษฐกิจ สังคม และความคิดเห็นของประชาชน ประจำปี พ.ศ. 2566

ภาคผนวก (ต่อ)

ภาคผนวก ค ใบรับรองผลการตรวจวิเคราะห์ผลกระทบล้าง

ภาคผนวก ค-1 คุณภาพอากาศในบรรยากาศโดยทั่วไป

ภาคผนวก ค-2 ความเร็วลมและทิศทางลม

ภาคผนวก ค-3 ระดับเสียงโดยทั่วไป

ภาคผนวก ค-4 ระดับเสียงรบกวน

ภาคผนวก ค-5 คุณภาพน้ำทิ้ง

ภาคผนวก ง มาตรฐานที่เกี่ยวข้อง

ภาคผนวก จ ใบรับรองการสอบเทียบเครื่องมือ

ภาคผนวก ฉ สำเนาหนังสืออนุญาตขึ้นทะเบียนห้องปฏิบัติการวิเคราะห์เอกชน

ภาคผนวก ก

เอกสารที่เกี่ยวข้อง

ภาคผนวก ก-1

สำเนาหนังสือเห็นชอบรายงานการวิเคราะห์ผลกระทบสิ่งแวดล้อม
(ส่วนขยาย ครั้งที่ 1) ตามหนังสือที่ ทส 1010.7/6649
ลงวันที่ 30 มีนาคม พ.ศ. 2565

ที่ ทส ๑๐๑๐.๗/ ๖๖๕๙



สำนักงานนโยบายและแผน
ทรัพยากรธรรมชาติและสิ่งแวดล้อม
๑๑๘/๑ อาคารทิปโก้ ๒ ถนนพระรามที่ ๖
แขวงพญาไท เขตพญาไท กรุงเทพฯ ๑๐๕๐๐

๓๐ มีนาคม ๒๕๖๕

เรื่อง แจ้งผลการพิจารณารายงานการประเมินผลกระทบสิ่งแวดล้อม โครงการผลิตไอน้ำและไฟฟ้าร่วมเมืองระยอง โดยใช้ก๊าซธรรมชาติเป็นเชื้อเพลิง (ส่วนขยาย ครั้งที่ ๑) ของบริษัท ไออาร์พีซี คลีน พาวเวอร์ จำกัด

เรียน กรรมการผู้จัดการบริษัท ไออาร์พีซี คลีน พาวเวอร์ จำกัด

สิ่งที่ส่งมาด้วย ๑. สำเนาหนังสือบริษัท คอนซัลแทนท์ ออฟ เทคโนโลยี จำกัด ที่ ENV41-220004/416408

ลงวันที่ ๑๑ มกราคม ๒๕๖๕

๒. สำเนาหนังสือบริษัท คอนซัลแทนท์ ออฟ เทคโนโลยี จำกัด ที่ ENV41-220161/416408

ลงวันที่ ๑๔ มีนาคม ๒๕๖๕

๓. มาตรการป้องกันและแก้ไขผลกระทบสิ่งแวดล้อม และมาตรการติดตามตรวจสอบผลกระทบสิ่งแวดล้อม ที่โครงการผลิตไอน้ำและไฟฟ้าร่วมเมืองระยอง โดยใช้ก๊าซธรรมชาติเป็นเชื้อเพลิง (ส่วนขยาย ครั้งที่ ๑) ตั้งอยู่ที่เขตประกอบการอุตสาหกรรมไออาร์พีซี ตำบลเชิงเนิน อำเภอเมืองระยอง จังหวัดระยอง ของบริษัท ไออาร์พีซี คลีน พาวเวอร์ จำกัด ต้องยึดถือปฏิบัติอย่างเคร่งครัด

ตามที่ บริษัท ไออาร์พีซี คลีน พาวเวอร์ จำกัด ได้มอบหมายให้บริษัท คอนซัลแทนท์ ออฟ เทคโนโลยี จำกัด จัดทำและมอบอำนาจให้เสนอรายงานการประเมินผลกระทบสิ่งแวดล้อม และรายงานชี้แจงเพิ่มเติม ครั้งที่ ๑ โครงการผลิตไอน้ำและไฟฟ้าร่วมเมืองระยอง โดยใช้ก๊าซธรรมชาติเป็นเชื้อเพลิง (ส่วนขยาย ครั้งที่ ๑) ของบริษัท ไออาร์พีซี คลีน พาวเวอร์ จำกัด ตั้งอยู่ที่เขตประกอบการอุตสาหกรรมไออาร์พีซี ตำบลเชิงเนิน อำเภอเมืองระยอง จังหวัดระยอง ให้สำนักงานนโยบายและแผนทรัพยากรธรรมชาติและสิ่งแวดล้อม ดำเนินการตามขั้นตอนการพิจารณารายงาน รายละเอียดตามสิ่งที่ส่งมาด้วย ๑ และ ๒

สำนักงานนโยบายและแผนทรัพยากรธรรมชาติและสิ่งแวดล้อม ได้เสนอรายงานการประเมินผลกระทบสิ่งแวดล้อมดังกล่าว ให้คณะกรรมการผู้ชำนาญการพิจารณารายงานการประเมินผลกระทบสิ่งแวดล้อม โครงการพลังงาน พิจารณาในการประชุมครั้งที่ ๑๐/๒๕๖๕ เมื่อวันที่ ๒๔ มีนาคม ๒๕๖๕ คณะกรรมการผู้ชำนาญการฯ มีมติให้ความเห็นชอบรายงานการประเมินผลกระทบสิ่งแวดล้อม โครงการผลิต

ไอน้ำ...

ไอน้ำและไฟฟ้าร่วมเมืองระยอง โดยใช้ก๊าซธรรมชาติเป็นเชื้อเพลิง (ส่วนขยาย ครั้งที่ ๑) ของบริษัท ไออาร์พีซี คลีน พาวเวอร์ จำกัด ตั้งอยู่ที่เขตประกอบการอุตสาหกรรมไออาร์พีซี ตำบลเชิงเนิน อำเภอเมืองระยอง จังหวัดระยอง โดยให้ปฏิบัติตามมาตรการป้องกันและแก้ไขผลกระทบสิ่งแวดล้อม และมาตรการติดตามตรวจสอบผลกระทบสิ่งแวดล้อมอย่างเคร่งครัด รายละเอียดตามสิ่งที่ส่งมาด้วย ๓ และให้ประสานบริษัทที่ปรึกษาเพื่อจัดทำรายงานที่ได้รับรวบรวมรายละเอียดข้อมูลทั้งหมดเรียงตามลำดับการพิจารณา จำนวน ๑ ฉบับ และรายงานฉบับสมบูรณ์ที่ได้แก้ไขเพิ่มเติม ตามที่คณะกรรมการผู้ชำนาญการกำหนดแล้ว จำนวน ๑ ฉบับ พร้อมทั้งจัดทำแผ่นบันทึกข้อมูลในรูปแบบ Portable Document Format (PDF File) จำนวน ๑ แผ่น และ ๘ แผ่น ตามลำดับ เสนอต่อสำนักงานนโยบายฯ ภายใน ๔๕ วัน เพื่อใช้เป็นเอกสารอ้างอิงและส่งให้หน่วยงานที่เกี่ยวข้องต่อไป และหากได้รับอนุญาตจากหน่วยงานอนุญาตแล้วขอความร่วมมือส่งสำเนาใบอนุญาตพร้อมเงื่อนไขให้สำนักงานนโยบายฯ ทราบด้วย ทั้งนี้ สำนักงานนโยบายฯ ได้มีหนังสือแจ้งบริษัท คอนซัลแทนท์ ออฟ เทคโนโลยี จำกัด เพื่อดำเนินการในส่วนที่เกี่ยวข้องต่อไปด้วยแล้ว

จึงเรียนมาเพื่อโปรดพิจารณา

ขอแสดงความนับถือ



(นายพิรุณ สัยยะสิทธิ์พานิช)

เลขาธิการ

สำนักงานนโยบายและแผนทรัพยากรธรรมชาติและสิ่งแวดล้อม

กองวิเคราะห์ผลกระทบสิ่งแวดล้อม

โทรศัพท์ ๐ ๒๒๖๕ ๖๕๐๐ ต่อ ๖๘๒๒

โทรสาร ๐ ๒๒๖๕ ๖๖๑๖

ไปรษณีย์อิเล็กทรอนิกส์ sarabun@onep.go.th

มาตรการป้องกันและแก้ไขผลกระทบสิ่งแวดล้อม
และมาตรการติดตามตรวจสอบผลกระทบสิ่งแวดล้อม
โครงการผลิตไอน้ำและไฟฟ้าร่วมเมืองระยอง
โดยใช้ก๊าซธรรมชาติเป็นเชื้อเพลิง (ส่วนขยาย ครั้งที่ 1)
ตั้งอยู่ที่เขตประกอบการอุตสาหกรรมไออาร์พีซี
ตำบลเชิงเนิน อำเภอเมืองระยอง จังหวัดระยอง
ที่บริษัท ไออาร์พีซี คลีน พาวเวอร์ จำกัด



(นายอิสระ ยิ้มตระกูล)

บริษัท ไออาร์พีซี คลีน พาวเวอร์ จำกัด

ต้องยึดถือปฏิบัติอย่างเคร่งครัด



บริษัท คอนซัลแทนท์ ออฟ เทคโนโลยี จำกัด
CONSULTANTS OF TECHNOLOGY CO., LTD.

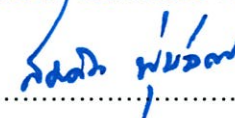

(นายสมคิด พุ่มนิต)

บุคคลธรรมดาผู้มีสิทธิจัดทำรายงาน

มีนาคม 2565

ตารางที่ 1

มาตรการป้องกันและแก้ไขผลกระทบสิ่งแวดล้อมทั่วไป

โครงการผลิตไอน้ำและไฟฟ้าร่วมเมืองระยอง โดยใช้ก๊าซธรรมชาติเป็นเชื้อเพลิง (ส่วนขยาย ครั้งที่ 1) ของบริษัท ไออาร์พีซี คลีน พาวเวอร์ จำกัด

ตั้งอยู่ที่เขตประกอบการอุตสาหกรรมไออาร์พีซี ตำบลเชิงเนิน อำเภอเมืองระยอง จังหวัดระยอง

ผลกระทบสิ่งแวดล้อม	มาตรการป้องกันและแก้ไขผลกระทบสิ่งแวดล้อม	สถานที่ดำเนินการ	ระยะเวลาดำเนินการ	ผู้รับผิดชอบ
มาตรการทั่วไป	<ul style="list-style-type: none"> - โครงการมีกำลังการผลิตติดตั้งสูงสุดรวม 434.426 เมกะวัตต์ โดยจะผลิตกระแสไฟฟ้าสูงสุดไม่เกิน 407.258 เมกะวัตต์ (Gross Capacity) ในกรณีที่โครงการจะมีการเพิ่มเติ่มกำลังการผลิตที่มากกว่าการประเมินผลกระทบสิ่งแวดล้อมดังกล่าว โครงการต้องมีการประเมินผลกระทบสิ่งแวดล้อมใหม่ ให้สอดคล้องกับการดำเนินการที่จะเกิดขึ้นจริงและจัดทำรายงานฯ เสนอต่อหน่วยงานที่มีอำนาจหน้าที่ในการพิจารณาอนุมัติ หรืออนุญาตเป็นผู้พิจารณา ตามลำดับขั้นตอนการพิจารณา - ปฏิบัติตามมาตรการป้องกันและแก้ไขผลกระทบสิ่งแวดล้อมและมาตรการติดตามตรวจสอบผลกระทบสิ่งแวดล้อมในรูปแบบปฏิบัติการด้านสิ่งแวดล้อม ตามที่เสนอในรายงานการประเมินผลกระทบสิ่งแวดล้อม โครงการผลิตไอน้ำและไฟฟ้าร่วมเมืองระยอง โดยใช้ก๊าซธรรมชาติเป็นเชื้อเพลิง (ส่วนขยาย ครั้งที่ 1) บริษัท ไออาร์พีซี คลีน พาวเวอร์ จำกัด ตั้งอยู่ที่เขตประกอบการอุตสาหกรรมไออาร์พีซี ตำบลเชิงเนิน อำเภอเมืองระยอง จังหวัดระยองอย่างเคร่งครัด และใช้เป็นแนวทางในการกำกับ ควบคุม ติดตาม ตรวจสอบของหน่วยงานประชาชนและองค์กรที่เกี่ยวข้อง นำรายละเอียดมาตรการในแผนปฏิบัติการด้านสิ่งแวดล้อมไปกำหนดเป็นเงื่อนไขในสัญญาจ้างบริษัทผู้รับจ้าง และให้ถือปฏิบัติโดยเคร่งครัด เพื่อไม่ให้เกิดประสิทธิผลในทางปฏิบัติ 	<ul style="list-style-type: none"> - ภายในพื้นที่โครงการ - ภายในพื้นที่โครงการ 	<ul style="list-style-type: none"> - ตลอดช่วงดำเนินการ - ตลอดช่วงก่อสร้างและช่วงดำเนินการ 	<ul style="list-style-type: none"> - บริษัท ไออาร์พีซี คลีน พาวเวอร์ จำกัด - บริษัท ไออาร์พีซี คลีน พาวเวอร์ จำกัด



(นายอิศเรศ บัณฑิตกุล)

บริษัท ไออาร์พีซี คลีน พาวเวอร์ จำกัด

มีนาคม 2565

86/159



บริษัท คอนซัลแทนท์ ออฟ เทคโนโลยี จำกัด
CONSULTANTS OF TECHNOLOGY CO., LTD.

(Signature)

(นายสมคิด พุ่มนัทร)

บุคคลธรรมดาผู้มีสิทธิจัดทำรายงาน

ตารางที่ 1 (ต่อ)

ผลกระทบสิ่งแวดล้อม	มาตรการป้องกันและแก้ไขผลกระทบสิ่งแวดล้อม	สถานที่ดำเนินการ	ระยะเวลาดำเนินการ	ผู้รับผิดชอบ
	<ul style="list-style-type: none"> - บริษัท ไออาร์พีซี คลีน พาวเวอร์ จำกัด ต้องจัดจ้างหน่วยงานกลาง (Third party) เพื่อตรวจสอบการปฏิบัติตามมาตรการป้องกันและแก้ไขผลกระทบสิ่งแวดล้อมและมาตรการติดตามตรวจสอบผลกระทบสิ่งแวดล้อมของโครงการและเสนอรายงานผลการปฏิบัติตามมาตรการป้องกันและแก้ไขผลกระทบสิ่งแวดล้อม และมาตรการติดตามตรวจสอบผลกระทบสิ่งแวดล้อม - ให้บริษัท ไออาร์พีซี คลีน พาวเวอร์ จำกัด รายงานผลการปฏิบัติตามแผนปฏิบัติการด้านสิ่งแวดล้อม ให้หน่วยงานของรัฐที่มีอำนาจอนุญาตตามกฎหมายทราบทุก 6 เดือน โดยให้เป็นไปตามประกาศกระทรวงทรัพยากรธรรมชาติและสิ่งแวดล้อมกำหนด - กรณีที่ผลการติดตามตรวจสอบคุณภาพสิ่งแวดล้อมแสดงให้เห็นแนวโน้มปัญหาสิ่งแวดล้อม กรณีที่มีการร้องเรียนจากชุมชนที่เฝ้าระวังจากการดำเนินโครงการ ให้บริษัท ไออาร์พีซี คลีน พาวเวอร์ จำกัด ปรับปรุงแก้ไขปัญหาดังกล่าวโดยเร็ว และแจ้งให้หน่วยงานที่มีอำนาจหน้าที่ในการพิจารณาอนุมัติ หรืออนุญาต เขตประกอบการอุตสาหกรรมไออาร์พีซี และสำนักงานนโยบายและแผนทรัพยากรธรรมชาติและสิ่งแวดล้อม และจังหวัดระยอง ทราบทุกครั้ง เพื่อให้ประสานความร่วมมือในการแก้ไขปัญหา - หากบริษัท ไออาร์พีซี คลีน พาวเวอร์ จำกัด มีความประสงค์เปลี่ยนแปลงรายละเอียดโครงการ และ/หรือมาตรการป้องกันแก้ไขผลกระทบสิ่งแวดล้อม หรือมาตรการติดตามตรวจสอบผลกระทบสิ่งแวดล้อม ให้แจ้งหน่วยงานที่มีอำนาจหน้าที่ในการพิจารณาอนุมัติหรืออนุญาต ดำเนินการดังนี้ <ul style="list-style-type: none"> * หากหน่วยงานผู้อนุมัติหรืออนุญาตเห็นว่า การเปลี่ยนแปลงดังกล่าว เกิดผลดีต่อสิ่งแวดล้อมมากกว่าหรือเทียบเท่ามาตรการที่กำหนดไว้ในรายงานการประเมินผลกระทบสิ่งแวดล้อม ที่ได้รับความเห็นชอบไว้แล้ว ให้หน่วยงานผู้อนุมัติหรืออนุญาตรับจดแจ้งให้เป็นไปตาม 	<ul style="list-style-type: none"> - ภายในพื้นที่โครงการ - ภายในพื้นที่โครงการ - ภายในพื้นที่โครงการ - ภายในพื้นที่โครงการ 	<ul style="list-style-type: none"> - ตลอดช่วงก่อสร้าง และช่วงดำเนินการ - ตลอดช่วงก่อสร้าง และช่วงดำเนินการ - ตลอดช่วงก่อสร้าง และช่วงดำเนินการ - ตลอดช่วงก่อสร้าง และช่วงดำเนินการ 	<ul style="list-style-type: none"> - บริษัท ไออาร์พีซี คลีน พาวเวอร์ จำกัด - บริษัท ไออาร์พีซี คลีน พาวเวอร์ จำกัด - บริษัท ไออาร์พีซี คลีน พาวเวอร์ จำกัด - บริษัท ไออาร์พีซี คลีน พาวเวอร์ จำกัด



(นายอิศเรศ ยิ้มตระกูล)

บริษัท ไออาร์พีซี คลีน พาวเวอร์ จำกัด

มีนาคม 2565

87/159



บริษัท คอนซัลแทนท์ ออฟ เทคโนโลยี จำกัด
CONSULTANTS OF TECHNOLOGY CO., LTD.

(นายสมคิด พุ่มฉัตร)

บุคคลธรรมดาผู้มีสิทธิจัดทำรายงาน

ตารางที่ 1 (ต่อ)

ผลกระทบสิ่งแวดล้อม	มาตรการป้องกันและแก้ไขผลกระทบสิ่งแวดล้อม	สถานที่ดำเนินการ	ระยะเวลาดำเนินการ	ผู้รับผิดชอบ
	<p>หลักเกณฑ์และเงื่อนไข ที่กำหนดไว้ในกฎหมายนั้นๆ ต่อไป พร้อมกับให้จัดทำสำเนาการเปลี่ยนแปลงดังกล่าวข้างต้นที่รัดกุมแล้ว แจกสำนักงานนโยบายและแผนทรัพยากรธรรมชาติและสิ่งแวดล้อม</p> <p>* หากหน่วยงานผู้อนุมัติหรืออนุญาตเห็นว่า การเปลี่ยนแปลงดังกล่าว อาจกระทบต่อสาระสำคัญในรายงานการประเมินผลกระทบสิ่งแวดล้อมที่ได้รับความเห็นชอบไว้แล้ว ให้หน่วยงานผู้อนุมัติหรืออนุญาต จัดส่งรายงานการเปลี่ยนแปลงดังกล่าว ให้สำนักงานนโยบายและแผนทรัพยากรธรรมชาติและสิ่งแวดล้อม เพื่อเสนอให้คณะกรรมการผู้ชำนาญการพิจารณารายงานการประเมินผลกระทบสิ่งแวดล้อม (คชก.) ชุดที่เกี่ยวข้องให้ความเห็นชอบประกอบก่อนดำเนินการเปลี่ยนแปลงดังกล่าว</p> <p>- ในกรณีที่ผลการตรวจวัดมลพิษจากแหล่งกำเนิดและผลการตรวจวัดคุณภาพสิ่งแวดล้อมในพื้นที่โครงการมีแนวโน้มสูงขึ้นจากค่าที่ตรวจวัดได้ในช่วงการดำเนินการปกติ แต่ยังไม่เกินค่าควบคุมที่กำหนดไว้ ให้โครงการตรวจสอบหาสาเหตุและทำการเฝ้าระวัง เพื่อเตรียมความพร้อมในการแก้ไขปัญหาที่อาจเกิดขึ้น ทั้งนี้ให้สรุปรายละเอียดดังกล่าวไว้ในรายงานผลการปฏิบัติตามมาตรการป้องกันและแก้ไขผลกระทบสิ่งแวดล้อมและมาตรการติดตามตรวจสอบผลกระทบสิ่งแวดล้อมให้ครบถ้วนชัดเจนด้วย</p> <p>- เมื่อโครงการดำเนินการเดินระบบได้ในระยะหนึ่งจนระบบมีความคงตัว (Steady State) หรือดำเนินการผลิตเต็มความสามารถของเครื่องจักรแล้ว พบว่าอัตราการระบายมลพิษทางอากาศมีค่าน้อยกว่าที่ระบุไว้ในรายงานฯ บริษัท ไออาร์พีซี คลีน พาวเวอร์ จำกัด ต้องยึดถือค่าที่ต่ำนั้นเป็นค่าควบคุมแจ้งสำนักงานนโยบายและแผนทรัพยากรธรรมชาติและสิ่งแวดล้อมทราบ</p> <p>- บำรุงรักษา ดูแลการทำงานของระบบหล่อเย็นให้อยู่ในสภาพที่ใช้งานได้ดีเป็นประจำ และมีความปลอดภัยต่อผู้ปฏิบัติงานและประชาชนบริเวณใกล้เคียง</p>	<p>- ภายในพื้นที่โครงการ</p> <p>- ภายในพื้นที่โครงการ</p> <p>- ภายในพื้นที่โครงการ</p>	<p>- ตลอดช่วงก่อสร้างและช่วงดำเนินการ</p> <p>- ตลอดช่วงดำเนินการ</p> <p>- ตลอดช่วงดำเนินการ</p>	<p>- บริษัท ไออาร์พีซี คลีน พาวเวอร์ จำกัด</p> <p>- บริษัท ไออาร์พีซี คลีน พาวเวอร์ จำกัด</p> <p>- บริษัท ไออาร์พีซี คลีน พาวเวอร์ จำกัด</p>



(นายอิสระ ยัมตระกูล)

บริษัท ไออาร์พีซี คลีน พาวเวอร์ จำกัด

มีนาคม 2565

88/159



บริษัท คอนซัลแทนท์ ออฟ เทคโนโลยี จำกัด
CONSULTANTS OF TECHNOLOGY CO., LTD.

(นายสมคิด พุ่มฉัตร)

บุคคลธรรมดาผู้มีสิทธิจัดทำรายงาน

ตารางที่ 1 (ต่อ)

ผลกระทบสิ่งแวดล้อม	มาตรการป้องกันและแก้ไขผลกระทบสิ่งแวดล้อม	สถานที่ดำเนินการ	ระยะเวลาดำเนินการ	ผู้รับผิดชอบ
	<ul style="list-style-type: none"> - หากมีประเด็นปัญหา ข้อขัดแย้งและห่วงใยของชุมชนต่อการดำเนินโครงการ บริษัทฯ ต้องดำเนินการแก้ไขปัญหาดังกล่าวเพื่อจัดปัญหาความขัดแย้งของชุมชนในพื้นที่ทันที - กำหนดให้มีผู้ควบคุมระบบบำบัดมลพิษตามประกาศกระทรวงอุตสาหกรรม กำหนด - กำหนดให้โครงการแจ้งสำนักงานอุตสาหกรรมจังหวัดระยอง ทราบก่อนการหยุดการผลิต เพื่อดำเนินการซ่อมบำรุงเครื่องจักรและอุปกรณ์ประจำปี (Shutdown/Turnaround) และในช่วงก่อนการเริ่มกระบวนการผลิตหลังจากหยุดซ่อมบำรุงประจำปีเสร็จเรียบร้อยแล้ว - กำหนดให้มีการรายงานลักษณะของกิจกรรมต่างๆ ที่เกิดขึ้นบริเวณโดยรอบจุดตรวจวัดคุณภาพอากาศในบรรยากาศขณะทำการตรวจวัด - กำหนดให้การก่อสร้างอาคารในโครงการมีระยะถอยร่นห่างจากลำรางสาธารณะประโยชน์เป็นไปตามกฎหมายควบคุมอาคาร - โครงการต้องไม่ก่อสร้างอาคารทับพื้นที่ลำรางสาธารณะประโยชน์ที่อยู่ในพื้นที่โครงการ โดยให้คงไว้ตามสภาพที่มีอยู่ปัจจุบันและแยกขอบเขตให้ชัดเจน จนกว่าจะมีการดำเนินการเพื่อขออนุญาตสภาพลำรางสาธารณะประโยชน์ในที่ดินของเขตประกอบการอุตสาหกรรม ไออาร์พีซี หรือการขอใช้ประโยชน์ในที่ดินของรัฐตามประมวลกฎหมายที่ดินแล้วเสร็จ อย่างไรก็ตามในกรณีที่พื้นที่หรือลำรางสาธารณะประโยชน์ ซึ่งอยู่ระหว่างดำเนินการขออนุญาต ให้โครงการสามารถดำเนินการกิจกรรมต่างๆ ได้เป็นการชั่วคราว เมื่อได้รับอนุญาตจากหน่วยงานที่เกี่ยวข้อง 	<ul style="list-style-type: none"> - ภายในพื้นที่โครงการ และชุมชนที่อยู่รอบพื้นที่โครงการ - ภายในพื้นที่โครงการ - ภายในพื้นที่โครงการ - ภายในพื้นที่โครงการ - ภายในพื้นที่โครงการ - ภายในพื้นที่โครงการ 	<ul style="list-style-type: none"> - ตลอดช่วงก่อสร้าง และช่วงดำเนินการ - ตลอดช่วงก่อสร้าง และช่วงดำเนินการ - ตลอดช่วงก่อสร้าง และช่วงดำเนินการ - ตลอดช่วงก่อสร้าง และช่วงดำเนินการ - ตลอดช่วงก่อสร้าง และช่วงดำเนินการ - ตลอดช่วงก่อสร้าง และช่วงดำเนินการ 	<ul style="list-style-type: none"> - บริษัท ไออาร์พีซี คลีน พาวเวอร์ จำกัด - บริษัท ไออาร์พีซี คลีน พาวเวอร์ จำกัด - บริษัท ไออาร์พีซี คลีน พาวเวอร์ จำกัด - บริษัท ไออาร์พีซี คลีน พาวเวอร์ จำกัด - บริษัท ไออาร์พีซี คลีน พาวเวอร์ จำกัด - บริษัท ไออาร์พีซี คลีน พาวเวอร์ จำกัด



(นายอิสระ ยิ้มตระกูล)

บริษัท ไออาร์พีซี คลีน พาวเวอร์ จำกัด

มีนาคม 2565

89/159



บริษัท คอนซัลแทนท์ ออฟ เทคโนโลยี จำกัด
CONSULTANTS OF TECHNOLOGY CO., LTD.

(Signature)

(นายสมคิด พุ่มฉัตร)

บุคคลธรรมดาผู้มีสิทธิจัดทำรายงาน

ตารางที่ 1 (ต่อ)

ผลกระทบสิ่งแวดล้อม	มาตรการป้องกันและแก้ไขผลกระทบสิ่งแวดล้อม	สถานที่ดำเนินการ	ระยะเวลาดำเนินการ	ผู้รับผิดชอบ
	- โครงการต้องดำเนินการขออนุญาตวางระบบท่อลำเลียงต่างๆ ที่เกี่ยวข้องกับกระบวนการผลิตและระบบสนับสนุนการผลิตที่ผ่านพื้นที่สาธารณะต่อหน่วยงานราชการที่เกี่ยวข้องให้ครบถ้วนสมบูรณ์หรือดำเนินการตามความเห็นของเจ้าพนักงานที่ดินตามที่ขอใช้ประโยชน์ในการประกอบกิจการของบริษัท ฯ	- ภายในพื้นที่โครงการและหน่วยงานราชการที่เกี่ยวข้อง	- ก่อนก่อสร้างโครงการส่วนขยาย	- บริษัท ไออาร์พีซี คลีน พาวเวอร์ จำกัด



(นายอิสระ ยิ้มตระกูล)

บริษัท ไออาร์พีซี คลีน พาวเวอร์ จำกัด

มีนาคม 2565

90/159



บริษัท คอนซัลแตนท์ ออฟ เทคโนโลยี จำกัด
CONSULTANTS OF TECHNOLOGY CO., LTD.

(Signature)

(นายสมคิด พุ่มฉัตร)

บุคคลธรรมดาผู้มีสิทธิจัดทำรายงาน

ตารางที่ 2

มาตรการป้องกันและแก้ไขผลกระทบสิ่งแวดล้อม ช่วงก่อสร้าง

โครงการผลิตไอน้ำและไฟฟ้าร่วมเมืองระยอง โดยใช้ก๊าซธรรมชาติเป็นเชื้อเพลิง (ส่วนขยาย ครั้งที่ 1) ของบริษัท ไออาร์พีซี คลีน พาวเวอร์ จำกัด

ตั้งอยู่ที่เขตประกอบการอุตสาหกรรมไออาร์พีซี ตำบลเชิงเนิน อำเภอเมืองระยอง จังหวัดระยอง

องค์ประกอบสิ่งแวดล้อม	มาตรการป้องกันและแก้ไขผลกระทบสิ่งแวดล้อม	สถานที่ดำเนินการ	ระยะเวลาดำเนินการ	ผู้รับผิดชอบ
1. คุณภาพอากาศ	<ul style="list-style-type: none"> - ฉีดพรมน้ำเพื่อลดการฟุ้งกระจายของฝุ่นละอองบริเวณพื้นที่ก่อสร้างอย่างน้อยวันละ 2 ครั้ง (เช้า-เย็น) และเพิ่มความถี่หากพบว่าผิวหน้าดินแห้งและมีแนวโน้มของการเกิดฝุ่นละอองฟุ้งกระจาย โดยพิจารณาจากอุณหภูมิทำการติดตั้งไว้ในบริเวณพื้นที่ก่อสร้าง - ใช้ผ้าใบคลุมส่วนบรรทุกของรถบรรทุกที่ขนส่งวัสดุก่อสร้างเข้าสู่พื้นที่โครงการเพื่อป้องกันการฟุ้งกระจายของฝุ่นละอองและการตกหล่นของวัสดุก่อสร้าง - ทำความสะอาดล้อรถบรรทุกก่อนออกจากพื้นที่ก่อสร้างทุกคัน เพื่อให้มั่นใจได้ว่ารถบรรทุกจะไม่นำสิ่งปนเปื้อนไปตกหล่นภายนอกพื้นที่ก่อสร้าง - จำกัดความเร็วของรถบรรทุกที่เข้าสู่โครงการไม่เกิน 40 กิโลเมตร/ชั่วโมง เพื่อลดปริมาณฝุ่นละอองที่เกิดขึ้น - ห้ามเผาทำลายเศษวัสดุ หรือขยะมูลฝอยในพื้นที่ก่อสร้าง 	<ul style="list-style-type: none"> - บริเวณพื้นที่ก่อสร้าง - บริเวณพื้นที่ก่อสร้าง - บริเวณพื้นที่ก่อสร้าง - บริเวณพื้นที่ก่อสร้าง - บริเวณพื้นที่ก่อสร้าง 	<ul style="list-style-type: none"> - ตลอดช่วงการก่อสร้าง - ตลอดช่วงการก่อสร้าง - ตลอดช่วงการก่อสร้าง - ตลอดช่วงการก่อสร้าง - ตลอดช่วงการก่อสร้าง 	<ul style="list-style-type: none"> - บริษัท ไออาร์พีซี คลีน พาวเวอร์ จำกัด - บริษัท ไออาร์พีซี คลีน พาวเวอร์ จำกัด - บริษัท ไออาร์พีซี คลีน พาวเวอร์ จำกัด - บริษัท ไออาร์พีซี คลีน พาวเวอร์ จำกัด - บริษัท ไออาร์พีซี คลีน พาวเวอร์ จำกัด



dmr

(นายอิสระ ยิ้มตระกูล)

บริษัท ไออาร์พีซี คลีน พาวเวอร์ จำกัด

มีนาคม 2565

91/159



บริษัท คอนซัลแทนท์ ออฟ เทคโนโลยี จำกัด
CONSULTANTS OF TECHNOLOGY CO., LTD.

สมคิด พุ่มนิตร์

(นายสมคิด พุ่มนิตร์)

บุคคลธรรมดาผู้มีสิทธิจัดทำรายงาน

ตารางที่ 2 (ต่อ)

องค์ประกอบสิ่งแวดล้อม	มาตรการป้องกันและแก้ไขผลกระทบสิ่งแวดล้อม	สถานที่ดำเนินการ	ระยะเวลาดำเนินการ	ผู้รับผิดชอบ
	<ul style="list-style-type: none"> - ใช้ผ้าใบหรือผ้าพลาสติกปิดคลุมกองดินหรือกองเศษวัสดุต่าง ๆ เพื่อป้องกันการฟุ้งกระจายของเศษดินในช่วงที่เกิดลมพัดแรง - ปิดกั้นรั้วสังกะสีของพื้นที่ก่อสร้างที่มีความสูงไม่น้อยกว่า 2 เมตร - กำหนดให้ผู้รับเหมากองดินไม่สูงเกินกว่าระยะความสูงของรั้ว หากมีความสูงมากกว่า ให้ทำการบดอัด เพื่อป้องกันการฟุ้งกระจายของฝุ่นละออง และมีการรดน้ำเพื่อป้องกันการฟุ้งกระจายของฝุ่นละออง - กำหนดให้ไม่มีการขนย้ายดินเข้า-ออกมาในพื้นที่พื้นที่โครงการ กรณีมีดินเหลือจากงานก่อสร้าง จะนำไปถมพื้นที่ว่างของโครงการ 	<ul style="list-style-type: none"> - บริเวณพื้นที่ก่อสร้าง - บริเวณพื้นที่ก่อสร้าง - บริเวณพื้นที่ก่อสร้าง - บริเวณพื้นที่ก่อสร้าง 	<ul style="list-style-type: none"> - ตลอดช่วงการก่อสร้าง - ตลอดช่วงการก่อสร้าง - ตลอดช่วงการก่อสร้าง - ตลอดช่วงการก่อสร้าง 	<ul style="list-style-type: none"> - บริษัท ไออาร์พีซี คลีน พาวเวอร์ จำกัด - บริษัท ไออาร์พีซี คลีน พาวเวอร์ จำกัด - บริษัท ไออาร์พีซี คลีน พาวเวอร์ จำกัด - บริษัท ไออาร์พีซี คลีน พาวเวอร์ จำกัด
2. คุณภาพน้ำ	<ul style="list-style-type: none"> - จัดหาห้องส้วมแบบเคลื่อนที่ที่มีถังเก็บสิ่งปฏิกูลให้เพียงพอกับจำนวนคนงานก่อสร้าง ก่อนติดต่อให้หน่วยงานส่วนท้องถิ่นหรือหน่วยงานที่ได้รับอนุญาตนำไปกำจัด - จัดสร้างรางระบายน้ำชั่วคราวรอบพื้นที่ก่อสร้าง และจัดให้มีระบบบกรทราย ก่อนระบายน้ำออกนอกพื้นที่ก่อสร้าง หรือนำกลับมาใช้ใหม่ในการฉีดพรมพื้นที่ก่อสร้างและถนนเข้า-ออก เพื่อลดการฟุ้งกระจายของฝุ่นละอองที่เกิดขึ้น 	<ul style="list-style-type: none"> - บริเวณพื้นที่ก่อสร้าง - บริเวณพื้นที่ก่อสร้าง 	<ul style="list-style-type: none"> - ตลอดช่วงการก่อสร้าง - ตลอดช่วงการก่อสร้าง 	<ul style="list-style-type: none"> - บริษัท ไออาร์พีซี คลีน พาวเวอร์ จำกัด - บริษัท ไออาร์พีซี คลีน พาวเวอร์ จำกัด



.....
(นายอิสระ อัมตระกูล)

บริษัท ไออาร์พีซี คลีน พาวเวอร์ จำกัด

มีนาคม 2565

92/159



บริษัท คอนซัลแทนท์ ออฟ เทคโนโลยี จำกัด
CONSULTANTS OF TECHNOLOGY CO., LTD.

.....
(นายสมคิด พุ่มฉัตร)

บุคคลธรรมดาผู้มีสิทธิจัดทำรายงาน

ตารางที่ 2 (ต่อ)

องค์ประกอบสิ่งแวดล้อม	มาตรการป้องกันและแก้ไขผลกระทบสิ่งแวดล้อม	สถานที่ดำเนินการ	ระยะเวลาดำเนินการ	ผู้รับผิดชอบ
	<ul style="list-style-type: none"> - ห้ามทิ้งขยะลงสู่แหล่งน้ำและทางสาธารณะโดยเด็ดขาด - ห้ามระบายน้ำทิ้งลงสู่แหล่งน้ำสาธารณะโดยตรง 	<ul style="list-style-type: none"> - บริเวณพื้นที่ก่อสร้าง - บริเวณพื้นที่ก่อสร้าง 	<ul style="list-style-type: none"> - ตลอดช่วงการก่อสร้าง - ตลอดช่วงการก่อสร้าง 	<ul style="list-style-type: none"> - บริษัท ไออาร์พีซี คลีน พาวเวอร์ จำกัด - บริษัท ไออาร์พีซี คลีน พาวเวอร์ จำกัด
3. เสียง	<ul style="list-style-type: none"> - งดกิจกรรมการก่อสร้างที่ก่อให้เกิดเสียงดังรบกวนในช่วงหลังเวลา 17.00-8.00 น. ของวันถัดไป เพื่อลดผลกระทบต่อชุมชนในช่วงเวลาดังกล่าว - เลือกใช้อุปกรณ์และเครื่องจักรในการก่อสร้างที่มีระดับความดังของเสียงต่ำ และให้ทำการตรวจสอบซ่อมบำรุงให้มีประสิทธิภาพในการใช้งานที่ดียิ่งขึ้น เพื่อลดระดับความดังของเสียง - ในกรณีการก่อสร้างด้วยเครื่องจักรที่มีเสียง เช่น การตอกเสาเข็ม เป็นต้น ควรแจ้งแผนการก่อสร้างไปยังผู้นำชุมชนล่วงหน้าอย่างน้อย 1 สัปดาห์ เพื่อให้กับชุมชนได้รับทราบ - จัดให้มีเจ้าหน้าที่ของโครงการลงพื้นที่เพื่อสอบถามชุมชนใกล้เคียงถึงผลกระทบด้านเสียงที่ได้รับจากกิจกรรมการก่อสร้างของโครงการเป็นระยะ ๆ ตลอดช่วงก่อสร้าง เพื่อหาแนวทางลดผลกระทบดังกล่าว 	<ul style="list-style-type: none"> - บริเวณพื้นที่ก่อสร้าง - บริเวณพื้นที่ก่อสร้าง - ชุมชนโดยรอบพื้นที่โครงการ - ชุมชนโดยรอบพื้นที่โครงการ 	<ul style="list-style-type: none"> - ตลอดช่วงการก่อสร้าง - ตลอดช่วงการก่อสร้าง - ตลอดช่วงการก่อสร้าง - ตลอดช่วงการก่อสร้าง 	<ul style="list-style-type: none"> - บริษัท ไออาร์พีซี คลีน พาวเวอร์ จำกัด - บริษัท ไออาร์พีซี คลีน พาวเวอร์ จำกัด - บริษัท ไออาร์พีซี คลีน พาวเวอร์ จำกัด - บริษัท ไออาร์พีซี คลีน พาวเวอร์ จำกัด



.....
(นายอิสระ ยิ้มตระกูล)

บริษัท ไออาร์พีซี คลีน พาวเวอร์ จำกัด

มีนาคม 2565

93/159



บริษัท คอนซัลแทนท์ ออฟ เทคโนโลยี จำกัด
CONSULTANTS OF TECHNOLOGY CO., LTD.

.....
(นายสมคิด พุ่มฉัตร)

บุคคลธรรมดาผู้มีสิทธิจัดทำรายงาน

ตารางที่ 2 (ต่อ)

องค์ประกอบสิ่งแวดล้อม	มาตรการป้องกันและแก้ไขผลกระทบสิ่งแวดล้อม	สถานที่ดำเนินการ	ระยะเวลาดำเนินการ	ผู้รับผิดชอบ
4. การคมนาคม	<ul style="list-style-type: none"> - อบรมพนักงานขับรถให้ปฏิบัติตามกฎจราจรอย่างเคร่งครัด - จัดให้มีเจ้าหน้าที่อำนวยความสะดวกและดูแลการเข้า-ออกของรถบรรทุกในพื้นที่ก่อสร้างตลอดเวลา - ควบคุมน้ำหนักของรถบรรทุกให้เป็นไปตามที่กฎหมายกำหนดเพื่อป้องกันความเสียหายของผิวจราจร - หลีกเลี่ยงการขนส่งในช่วงที่มีการจราจรคับคั่ง (07.00-09.00 น. และ 16.30-18.30 น.) - กำหนดให้มีการควบคุมความเร็วของพาหนะ ในบริเวณพื้นที่ก่อสร้างให้ใช้ความเร็วไม่เกิน 40 กิโลเมตร/ชั่วโมง พื้นที่บนทางหลวง ไม่ให้เกิน 80 กิโลเมตร/ชั่วโมง และความเร็วในเขตชุมชนไม่เกินความเร็วที่มีการควบคุมในพื้นที่ - ให้ทำความสะอาดตัวรถและล้อรถบรรทุกให้สะอาดก่อนขึ้นโคลนหรือทราย หลุดออก ก่อนนำรถทุกชนิดออกสู่ภายนอกบริเวณก่อสร้างโครงการ โดยจัดหาบริเวณที่ใช้ล้างทำความสะอาดให้เหมาะสม ไม่ทำให้น้ำล้างไหลออกมา นอกบริเวณโครงการ 	<ul style="list-style-type: none"> - บริเวณพื้นที่ก่อสร้าง - บริเวณพื้นที่ก่อสร้าง - บริเวณพื้นที่ก่อสร้าง และเส้นทางขนส่ง - บริเวณพื้นที่ก่อสร้าง และเส้นทางขนส่ง - บริเวณพื้นที่ก่อสร้าง - บริเวณพื้นที่ก่อสร้าง 	<ul style="list-style-type: none"> - ตลอดช่วงการก่อสร้าง - ตลอดช่วงการก่อสร้าง - ตลอดช่วงการก่อสร้าง - ตลอดช่วงการก่อสร้าง - ตลอดช่วงการก่อสร้าง - ตลอดช่วงการก่อสร้าง 	<ul style="list-style-type: none"> - บริษัท ไออาร์พีซี คลีน พาวเวอร์ จำกัด - บริษัท ไออาร์พีซี คลีน พาวเวอร์ จำกัด - บริษัท ไออาร์พีซี คลีน พาวเวอร์ จำกัด - บริษัท ไออาร์พีซี คลีน พาวเวอร์ จำกัด - บริษัท ไออาร์พีซี คลีน พาวเวอร์ จำกัด - บริษัท ไออาร์พีซี คลีน พาวเวอร์ จำกัด



(นายอิศเรศ ยิ้มตระกูล)

บริษัท ไออาร์พีซี คลีน พาวเวอร์ จำกัด

มีนาคม 2565

94/159



บริษัท คอนซัลแทนท์ ออฟ เทคโนโลยี จำกัด
CONSULTANTS OF TECHNOLOGY CO., LTD.

(Signature)

(นายสมคิด พุ่มนัฏ)

บุคคลธรรมดาผู้มีสิทธิจัดทำรายงาน

ตารางที่ 2 (ต่อ)

องค์ประกอบสิ่งแวดล้อม	มาตรการป้องกันและแก้ไขผลกระทบสิ่งแวดล้อม	สถานที่ดำเนินการ	ระยะเวลาดำเนินการ	ผู้รับผิดชอบ
	<ul style="list-style-type: none"> - รถบรรทุกที่ใช้ขนส่งวัสดุในการก่อสร้าง ต้องมีผ้าหรือวัสดุที่คล้ายกันปกคลุม ส่วนการบรรทุกวัสดุให้มีทิศทาง และควรมีวัสดุ เช่น แผ่นไม้ แผ่นโลหะหรือวัสดุอื่นปิดท้ายรถและตัวรถให้สูงกว่าวัสดุที่ขนส่งเพื่อป้องกันมิให้สิ่งของที่บรรทุกตกหล่น รั่วไหลหรือปลิว จากระถางบนเขตทางจราจรหรือไหล่ทาง - ในกรณีมีสิ่งของที่บรรทุกตกหล่นบนเขตทางจราจรหรือไหล่ทาง จะมี ความผิดตามกฎหมาย ผู้ขับขี่หรือเจ้าของยานพาหนะต้องรับผิดชอบ ในการเคลื่อนย้ายสิ่งของที่ตกหล่นให้เรียบร้อยภายในเวลาอันสมควร หรือรับผิดชอบค่าใช้จ่ายที่ทางราชการได้ใช้เคลื่อนย้ายสิ่งของดังกล่าว ทั้งนี้ให้รวมถึงกรณีที่ยานพาหนะประสบอุบัติเหตุด้วย - กรณีการขนส่งเครื่องจักรขนาดใหญ่ต้องประสานกับตำรวจจราจรเพื่อ วางแผนการขนส่ง และอำนวยความสะดวกในการขนส่ง เพื่อให้เกิด ผลกระทบต่อการจราจรให้น้อยที่สุด 	<ul style="list-style-type: none"> - ชุมชนโดยรอบ พื้นที่โครงการ - ชุมชนโดยรอบ พื้นที่โครงการ - บริเวณพื้นที่ก่อสร้าง และเส้นทางการขนส่ง 	<ul style="list-style-type: none"> - ตลอดช่วงการก่อสร้าง - ตลอดช่วงการก่อสร้าง - ตลอดช่วงการก่อสร้าง 	<ul style="list-style-type: none"> - บริษัท ไออาร์พีซี คลีน พาวเวอร์ จำกัด - บริษัท ไออาร์พีซี คลีน พาวเวอร์ จำกัด - บริษัท ไออาร์พีซี คลีน พาวเวอร์ จำกัด
5. การระบายน้ำและป้องกันน้ำท่วม	<ul style="list-style-type: none"> - ขุดหรือสร้างทางระบายน้ำชั่วคราวเชื่อมต่อกับรางระบายน้ำปัจจุบัน ของโครงการเพื่อระบายน้ำจากพื้นที่ก่อสร้างลงสู่รางระบายน้ำของ เขตประกอบการฯ 	<ul style="list-style-type: none"> - บริเวณพื้นที่ก่อสร้าง 	<ul style="list-style-type: none"> - ตลอดช่วงการก่อสร้าง 	<ul style="list-style-type: none"> - บริษัท ไออาร์พีซี คลีน พาวเวอร์ จำกัด



(นายอิสระ ยิ้มตระกูล)

บริษัท ไออาร์พีซี คลีน พาวเวอร์ จำกัด

มีนาคม 2565

95/159



บริษัท คอนซัลแทนท์ ออฟ เทคโนโลยี จำกัด
CONSULTANTS OF TECHNOLOGY CO., LTD.

(Signature)

(นายสมคิด พุ่มฉัตร)

บุคคลธรรมดาผู้มีสิทธิจัดทำรายงาน

ตารางที่ 2 (ต่อ)

องค์ประกอบสิ่งแวดล้อม	มาตรการป้องกันและแก้ไขผลกระทบสิ่งแวดล้อม	สถานที่ดำเนินการ	ระยะเวลาดำเนินการ	ผู้รับผิดชอบ
	<ul style="list-style-type: none"> - ป้องกันและควบคุมมิให้คนงานก่อสร้างทิ้งมูลฝอยลงรางระบายน้ำ เพื่อป้องกันการอุดตันและเน่าเสียของน้ำในรางระบายน้ำ - ทำการขุดลอกรางระบายน้ำเป็นประจำทุก 6 เดือน - ตรวจสอบสภาพการอุดตันของรางระบายน้ำเป็นประจำทุกเดือนและตรวจสอบการจัดวางวัสดุที่ใช้ในการก่อสร้างไม่ให้กีดขวางทางน้ำไหลหรือรางระบายน้ำ - จัดให้มีบ่อดักตะกอนดินและรวบรวมน้ำฝนจากพื้นที่ก่อสร้าง เพื่อชะลอความเร็วของน้ำและดักตะกอนบางส่วนไว้ ก่อนระบายลงสู่รางระบายน้ำฝนของเขตประกอบการอุตสาหกรรมไออาร์พีซี 	<ul style="list-style-type: none"> - บริเวณพื้นที่ก่อสร้าง - บริเวณพื้นที่ก่อสร้าง - บริเวณพื้นที่ก่อสร้าง - บริเวณพื้นที่ก่อสร้าง 	<ul style="list-style-type: none"> - ตลอดช่วงการก่อสร้าง - ตลอดช่วงการก่อสร้าง - ตลอดช่วงการก่อสร้าง - ตลอดช่วงการก่อสร้าง 	<ul style="list-style-type: none"> - บริษัท ไออาร์พีซี คลีน พาวเวอร์ จำกัด - บริษัท ไออาร์พีซี คลีน พาวเวอร์ จำกัด - บริษัท ไออาร์พีซี คลีน พาวเวอร์ จำกัด - บริษัท ไออาร์พีซี คลีน พาวเวอร์ จำกัด
6. การจัดการกากของเสีย	<ul style="list-style-type: none"> - จัดเตรียมถังรองรับขยะพร้อมฝาปิดมิดชิดเพื่อรวบรวมขยะจากคนงานก่อสร้างก่อนรวบรวมไปกำจัดยังพื้นที่กำจัดขยะของหน่วยงานที่มีศักยภาพในการรองรับและมีการจัดการที่ถูกต้องตามหลักวิชาการ - กำหนดพื้นที่จัดเก็บวัสดุอย่างเป็นสัดส่วน 	<ul style="list-style-type: none"> - บริเวณพื้นที่ก่อสร้าง - บริเวณพื้นที่ก่อสร้าง 	<ul style="list-style-type: none"> - ตลอดช่วงการก่อสร้าง - ตลอดช่วงการก่อสร้าง 	<ul style="list-style-type: none"> - บริษัท ไออาร์พีซี คลีน พาวเวอร์ จำกัด - บริษัท ไออาร์พีซี คลีน พาวเวอร์ จำกัด



(Signature)

(นายอิสระ ยิ้มตระกูล)

บริษัท ไออาร์พีซี คลีน พาวเวอร์ จำกัด

มีนาคม 2565

96/159



บริษัท คอนซัลแทนท์ ออฟ เทคโนโลยี จำกัด
CONSULTANTS OF TECHNOLOGY CO., LTD.

(Signature)

(นายสมคิด พุ่มฉัตร)

บุคคลธรรมดาผู้มีสิทธิจัดทำรายงาน

ตารางที่ 2 (ต่อ)

องค์ประกอบสิ่งแวดล้อม	มาตรการป้องกันและแก้ไขผลกระทบสิ่งแวดล้อม	สถานที่ดำเนินการ	ระยะเวลาดำเนินการ	ผู้รับผิดชอบ
	<ul style="list-style-type: none"> - กำหนดให้มีการคัดแยกขยะและวัสดุจากการก่อสร้างที่สามารถนำกลับมาใช้ใหม่ได้ เช่น เศษไม้ เศษเหล็ก อิฐ เป็นต้น ออกจากขยะทั่วไป เพื่อนำกลับมาใช้ซ้ำหรือนำไปจำหน่ายให้แก่บริษัทรับซื้อต่อไป - ของเสียอันตรายจัดส่งให้หน่วยงานที่ได้รับอนุญาตจากหน่วยงานราชการ ตามประกาศกระทรวงอุตสาหกรรม เรื่อง การกำจัดสิ่งปฏิกูลหรือวัสดุที่ไม่ใช้แล้ว พ.ศ. 2548 ต่อไป - ห้ามเผาขยะในบริเวณก่อสร้างโดยเด็ดขาด 	<ul style="list-style-type: none"> - บริเวณพื้นที่ก่อสร้าง - บริเวณพื้นที่ก่อสร้าง - บริเวณพื้นที่ก่อสร้าง 	<ul style="list-style-type: none"> - ตลอดช่วงการก่อสร้าง - ตลอดช่วงการก่อสร้าง - ตลอดช่วงการก่อสร้าง 	<ul style="list-style-type: none"> - บริษัท ไออาร์พีซี คลีน พาวเวอร์ จำกัด - บริษัท ไออาร์พีซี คลีน พาวเวอร์ จำกัด - บริษัท ไออาร์พีซี คลีน พาวเวอร์ จำกัด
7. สภาพสังคม-เศรษฐกิจ				
7.1 แรงงานก่อสร้าง	<ul style="list-style-type: none"> - พิจารณารับคนงานในท้องถิ่นที่มีความสามารถเหมาะสมตามเกณฑ์กำหนด เข้าทำงานเป็นอันดับแรก เพื่อสร้างความสัมพันธ์ที่ดีระหว่างชุมชนและโครงการ รวมทั้งเป็นการสร้างงานให้กับประชาชนในท้องถิ่น - การรับแรงงานต่างด้าวจะต้องเป็นแรงงานต่างด้าวที่เข้าประเทศไทย อย่างถูกต้องตามกฎหมาย มีใบอนุญาตทำงานของคนต่างด้าวและมีประวัติ การตรวจสอบสุขภาพประกอบการพิจารณารับเข้าทำงานกับทางโครงการ 	<ul style="list-style-type: none"> - บริเวณพื้นที่ก่อสร้าง - บริเวณพื้นที่ก่อสร้าง 	<ul style="list-style-type: none"> - ตลอดช่วงการก่อสร้าง - ตลอดช่วงการก่อสร้าง 	<ul style="list-style-type: none"> - บริษัท ไออาร์พีซี คลีน พาวเวอร์ จำกัด - บริษัท ไออาร์พีซี คลีน พาวเวอร์ จำกัด



(นายอิสระ ยิ้มตระกูล)

บริษัท ไออาร์พีซี คลีน พาวเวอร์ จำกัด

มีนาคม 2565

97/159



บริษัท คอนซัลแทนท์ ออฟ เทคโนโลยี จำกัด
CONSULTANTS OF TECHNOLOGY CO., LTD.

(นายสมคิด พุ่มนัฏ)

บุคคลธรรมดาผู้มีสิทธิจัดทำรายงาน

ตารางที่ 2 (ต่อ)

องค์ประกอบสิ่งแวดล้อม	มาตรการป้องกันและแก้ไขผลกระทบสิ่งแวดล้อม	สถานที่ดำเนินการ	ระยะเวลาดำเนินการ	ผู้รับผิดชอบ
7.2 การประชาสัมพันธ์และ กิจกรรมมวลชนสัมพันธ์	<ul style="list-style-type: none"> - ในกรณีที่เกิดความไม่เข้าใจกันขึ้นระหว่างโครงการและชุมชน โครงการจะต้องประชาสัมพันธ์ชี้แจงข้อเท็จจริงให้แก่ประชาชนโดยเร่งด่วน ผ่านช่องทางสื่อต่างๆ เพื่อให้ประชาชนได้รับทราบข้อมูลที่แท้จริง และพร้อมแสดงให้เห็นว่าโครงการมีความรับผิดชอบต่อและสนใจต่อความรู้สึกของประชาชน - ดำเนินการประชาสัมพันธ์ข่าวสารเกี่ยวกับการก่อสร้างโครงการ เช่น วันที่เริ่มก่อสร้าง ระยะเวลาในการก่อสร้าง บริษัทผู้รับเหมาก่อสร้าง สถานที่ก่อสร้าง และระบบการจัดการ เช่น ระบบบำบัดน้ำเสีย ระบบการจัดการขยะ เป็นต้น สู่กลุ่มชุมชนโดยเฉพาะชุมชนในรัศมี 5 กิโลเมตร รอบโครงการ ซึ่งอาจแจ้งข้อมูลด้วยสื่อต่าง ๆ ประสานงานผ่านผู้นำชุมชนและส่งตัวแทนจากโครงการเข้าพบปะกับชุมชนโดยตรง - ให้ความช่วยเหลือและจัดกิจกรรมต่าง ๆ ที่เป็นประโยชน์ต่อชุมชน เพื่อสร้างความสัมพันธ์อันดีกับประชาชนในท้องถิ่น เช่น ให้การสนับสนุนทางการศึกษา สนับสนุนอาหารกลางวันในโรงเรียน จัดหาอุปกรณ์กีฬา และส่งเสริมการประกอบอาชีพในชุมชน เป็นต้น 	<ul style="list-style-type: none"> - บริเวณชุมชนในรัศมี 5 กิโลเมตร จากที่ตั้งโครงการ - บริเวณชุมชนในรัศมี 5 กิโลเมตร จากที่ตั้งโครงการ - พื้นที่โครงการและชุมชนใกล้เคียง 	<ul style="list-style-type: none"> - ตลอดช่วงการก่อสร้าง - ตลอดช่วงการก่อสร้าง - ตลอดช่วงการก่อสร้าง 	<ul style="list-style-type: none"> - บริษัท ไออาร์พีซี คลีน พาวเวอร์ จำกัด - บริษัท ไออาร์พีซี คลีน พาวเวอร์ จำกัด - บริษัท ไออาร์พีซี คลีน พาวเวอร์ จำกัด



[Signature]

(นายอิสระ ยิ้มตระกูล)

บริษัท ไออาร์พีซี คลีน พาวเวอร์ จำกัด

มีนาคม 2565

98/159



บริษัท คอนซัลแทนท์ ออฟ เทคโนโลยี จำกัด
CONSULTANTS OF TECHNOLOGY CO., LTD.

[Signature]

(นายสมคิด พุ่มนัตร์)

บุคคลธรรมดาผู้มีสิทธิจัดทำรายงาน

ตารางที่ 2 (ต่อ)

องค์ประกอบสิ่งแวดล้อม	มาตรการป้องกันและแก้ไขผลกระทบสิ่งแวดล้อม	สถานที่ดำเนินการ	ระยะเวลาดำเนินการ	ผู้รับผิดชอบ
7.3 คณะกรรมการติดตามตรวจสอบผลกระทบสิ่งแวดล้อมและสุขภาพ (EIA/EHIA Monitoring Committee)	<p>- ร่วมกับคณะกรรมการติดตามตรวจสอบผลกระทบสิ่งแวดล้อมและสุขภาพ (EIA/EHIA Monitoring Committee) ของเขตประกอบการอุตสาหกรรม ไออาร์พีซี เพื่อทำหน้าที่ติดตามตรวจสอบผลกระทบที่เกิดขึ้นจากกิจกรรมการก่อสร้างโครงการส่วนขยาย ประกอบด้วย ตัวแทนผู้ทรงคุณวุฒิ 1 ท่าน ตัวแทนหน่วยงานราชการ 5 ท่าน ตัวแทนจากเขตประกอบการฯ 3 ท่าน และตัวแทนภาคประชาชน 12 ท่าน</p> <p>บทบาทหน้าที่ของคณะกรรมการฯ ของเขตประกอบการฯ</p> <ul style="list-style-type: none"> * ตรวจสอบติดตามการปฏิบัติตามมาตรการป้องกันและแก้ไขผลกระทบสิ่งแวดล้อม และมาตรการตรวจสอบคุณภาพสิ่งแวดล้อม * แลกเปลี่ยนข่าวสารข้อมูล เพื่อให้เกิดความเข้าใจต่อกันและป้องกันไม่ให้เกิดปัญหาความขัดแย้งระหว่างกัน * รับรู้กระบวนการตรวจวัดคุณภาพสิ่งแวดล้อมและผลการตรวจวัดตามมาตรการติดตามตรวจสอบผลกระทบสิ่งแวดล้อมของโครงการ และเผยแพร่ประชาสัมพันธ์ให้ชุมชนและหน่วยงานที่เกี่ยวข้องทราบ * ให้ข้อมูล คำแนะนำ และข้อเสนอแนะ เพื่อให้เกิดการดำเนินงานของโครงการมีความรอบคอบมากที่สุด และร่วมปรึกษาหารือ กำหนดแนวทางการป้องกันแก้ไขปัญหาร่วมกัน 	- พื้นที่โครงการและชุมชนใกล้เคียง	- ตลอดช่วงการก่อสร้าง	- บริษัท ไออาร์พีซี คลีน พาวเวอร์ จำกัด ร่วมกับเขตประกอบการอุตสาหกรรมไออาร์พีซี



(นายอิสระ ยิ้มตระกูล)

บริษัท ไออาร์พีซี คลีน พาวเวอร์ จำกัด

มีนาคม 2565

99/159



บริษัท คอนซัลแทนท์ ออฟ เทคโนโลยี จำกัด
CONSULTANTS OF TECHNOLOGY CO., LTD.

(Signature)

(นายสมคิด พุ่มนัตร์)

บุคคลธรรมดาผู้มีสิทธิจัดทำรายงาน

ตารางที่ 2 (ต่อ)

องค์ประกอบสิ่งแวดล้อม	มาตรการป้องกันและแก้ไขผลกระทบสิ่งแวดล้อม	สถานที่ดำเนินการ	ระยะเวลาดำเนินการ	ผู้รับผิดชอบ
	<ul style="list-style-type: none"> * ร่วมพิจารณาค่าชดเชย กรณีเกิดผลกระทบสิ่งแวดล้อมระหว่างชุมชนกับโครงการและพิสูจน์ได้ว่าเกิดจากโครงการ รวมทั้งติดตาม ดูแลการจ่ายค่าชดเชยจนแล้วเสร็จ * ตรวจเยี่ยมโครงการ รับรู้กระบวนการตรวจวัดคุณภาพสิ่งแวดล้อมและผลการตรวจวัดคุณภาพสิ่งแวดล้อม เพื่อแสดงความโปร่งใสในการบริหารจัดการด้านสิ่งแวดล้อมของโครงการ * ร่วมตรวจสอบ ให้ข้อมูลความคิดเห็น ข้อเสนอแนะ เพื่อปรับปรุงโครงการที่ดำเนินการผลิตภายในเขตประกอบการฯ ไออาร์พีซี ให้เหมาะสม ทั้งด้านเศรษฐกิจ สังคม สิ่งแวดล้อม และสุขภาพไปสู่อุตสาหกรรมที่ยั่งยืนและเป็นมิตรต่อสิ่งแวดล้อม <p>องค์ประชุมและความถี่ในการประชุมของคณะกรรมการฯ ของเขตประกอบการฯ</p> <p>กำหนดให้คณะกรรมการมีวาระ 2 ปี ประชุม 2 เดือน/ครั้ง หรือมากกว่านั้น หากมีเหตุจำเป็นเร่งด่วน เพื่อติดตามผลการปฏิบัติตามมาตรการป้องกันและแก้ไขผลกระทบสิ่งแวดล้อม และมาตรการติดตามตรวจสอบผลกระทบสิ่งแวดล้อม และแผนมวลชนสัมพันธ์</p>			



[Signature]

(นายอิสระ ยิ้มตระกูล)

บริษัท ไออาร์พีซี คลีน พาวเวอร์ จำกัด

มีนาคม 2565

100/159



บริษัท คอนซัลแตนท์ ออฟ เทคโนโลยี จำกัด
CONSULTANTS OF TECHNOLOGY CO., LTD.

[Signature]

(นายสมคิด พุ่มฉัตร)

บุคคลธรรมดาผู้มีสิทธิจัดทำรายงาน

ตารางที่ 2 (ต่อ)

องค์ประกอบสิ่งแวดล้อม	มาตรการป้องกันและแก้ไขผลกระทบสิ่งแวดล้อม	สถานที่ดำเนินการ	ระยะเวลาดำเนินการ	ผู้รับผิดชอบ
	<ul style="list-style-type: none"> - โครงการต้องส่งตัวแทนเข้าร่วมประชุมคณะกรรมการติดตามตรวจสอบผลกระทบสิ่งแวดล้อมและสุขภาพ (EIA/EHIA Monitoring Committee) ของเขตประกอบการอุตสาหกรรมไออาร์พีซีทุกครั้ง เพื่อนำประเด็นที่เกี่ยวข้องกับโครงการมาทำการปรับปรุงแก้ไขอย่างครบถ้วน - หากภายหลังเขตประกอบการอุตสาหกรรมไออาร์พีซี มีการเปลี่ยนแปลงรายละเอียดเกี่ยวกับคณะกรรมการติดตามตรวจสอบผลกระทบสิ่งแวดล้อมและสุขภาพ (EIA/EHIA Monitoring Committee) เช่น บทบาทหน้าที่ องค์ประกอบ หรือวาระกรรมการฯ เป็นต้น โครงการต้องดำเนินการให้สอดคล้องกับการปรับโครงสร้างดังกล่าวด้วย 	<ul style="list-style-type: none"> - พื้นที่โครงการและชุมชนใกล้เคียง - พื้นที่โครงการและชุมชนใกล้เคียง 	<ul style="list-style-type: none"> - ตลอดช่วงการก่อสร้าง - ตลอดช่วงการก่อสร้าง 	<ul style="list-style-type: none"> - บริษัท ไออาร์พีซี คลีน พาวเวอร์ จำกัด ร่วมกับเขตประกอบการอุตสาหกรรมไออาร์พีซี - บริษัท ไออาร์พีซี คลีน พาวเวอร์ จำกัด ร่วมกับเขตประกอบการอุตสาหกรรมไออาร์พีซี
7.4 การจัดการข้อร้องเรียน	<ul style="list-style-type: none"> - จัดทำบันทึกข้อร้องเรียนจากชุมชน โดยรอบอันเนื่องมาจากกิจกรรมการก่อสร้างโครงการ พร้อมสรุปผลการแก้ไขปัญหา ทั้งนี้ให้ทำการทบทวนถึงสาเหตุของปัญหาและแนวทางการป้องกันการเกิดซ้ำเป็นประจำทุกเดือน 	<ul style="list-style-type: none"> - บริเวณพื้นที่ก่อสร้าง 	<ul style="list-style-type: none"> - ตลอดช่วงการก่อสร้าง 	<ul style="list-style-type: none"> - บริษัท ไออาร์พีซี คลีน พาวเวอร์ จำกัด
7.5 การชดเชยเยียวยา	<ul style="list-style-type: none"> - ในกรณีที่ชุมชนได้รับผลกระทบจากกิจการของโครงการทั้งต่อสภาพทรัพยากรธรรมชาติและสิ่งแวดล้อมของชุมชน พืชผลทางเกษตร สัตว์เลี้ยง สุขภาพอนามัยของชุมชน และผ่านกระบวนการตรวจสอบแน่ชัดแล้ว ได้กำหนดมาตรการชดเชยทางสังคมในหลักการเชิงปริมาณตามข้อตกลง 	<ul style="list-style-type: none"> - บริเวณชุมชนที่ได้รับผลกระทบจากกิจกรรมการก่อสร้างของโครงการ 	<ul style="list-style-type: none"> - ตลอดช่วงการก่อสร้าง 	<ul style="list-style-type: none"> - บริษัท ไออาร์พีซี คลีน พาวเวอร์ จำกัด



(นายอิสระ ยิ้มตระกูล)

บริษัท ไออาร์พีซี คลีน พาวเวอร์ จำกัด

มีนาคม 2565

101/159



บริษัท คอนซัลแทนท์ ออฟ เทคโนโลยี จำกัด
CONSULTANTS OF TECHNOLOGY CO., LTD.

(นายสมคิด พุ่มจันทร์)

บุคคลธรรมดาผู้มีสิทธิจัดทำรายงาน

ตารางที่ 2 (ต่อ)

องค์ประกอบสิ่งแวดล้อม	มาตรการป้องกันและแก้ไขผลกระทบสิ่งแวดล้อม	สถานที่ดำเนินการ	ระยะเวลาดำเนินการ	ผู้รับผิดชอบ
	<p>ในคณะกรรมการร่วมประสานงานเพื่อพัฒนาชุมชนและสิ่งแวดล้อม ดังนี้</p> <ul style="list-style-type: none"> * ค่าความเสียหายของพืชผลทางเกษตรและสัตว์เลี้ยงที่เกิดขึ้นจริง โดยใช้ราคากลางของหน่วยงานที่เกี่ยวข้องหรือข้อตกลงของคู่กรณี * ค่าใช้จ่ายที่ผู้เสียหายต้องเสียไปเป็นค่ารักษาพยาบาล ให้ชดใช้เท่าที่จ่ายจริงตามความจำเป็น * ค่าขาดประโยชน์ทำมาหาได้ในระหว่างเจ็บป่วย <ul style="list-style-type: none"> ** กรณีผู้เสียหายที่มีรายได้ไม่แน่นอนหรือไม่มีรายได้ประจำ หากระหว่างเจ็บป่วยต้องขาดประโยชน์การทำมาหาได้ไป ให้ชดใช้ความเสียหายตามช่วงเวลาที่ผู้เสียหายไม่สามารถไปทำงานได้ โดยคำนวณตามอัตราค่าจ้างขั้นต่ำรายวันตามกฎหมายว่าด้วย การคุ้มครองแรงงาน ตามเขตจังหวัดซึ่งเป็นภูมิลำเนาของผู้เสียหาย ณ วันที่ได้รับความเสียหาย ** กรณีผู้เสียหายที่มีรายได้ประจำ หากระหว่างเจ็บป่วยไม่สามารถไปทำงานได้และไม่ได้รับค่าจ้างหรือค่าตอบแทนจากนายจ้าง ให้ชดใช้ความเสียหายตามช่วงเวลาที่ผู้เสียหายไม่สามารถไปทำงานได้ โดยคำนวณตามอัตราค่าจ้างหรือค่าตอบแทนที่นายจ้าง หรือหน่วยงานต้นสังกัดจ่ายให้ ณ วันที่ได้รับความเสียหาย 			



(นายอิศเรศ ยิ้มตระกูล)

บริษัท ไออาร์พีซี คลีน พาวเวอร์ จำกัด

มีนาคม 2565

102/159



บริษัท คอนซัลแทนท์ ออฟ เทคโนโลยี จำกัด
CONSULTANTS OF TECHNOLOGY CO., LTD.

(Signature)

(นายสมคิด พุ่มนัตร์)

บุคคลธรรมดาผู้มีสิทธิจัดทำรายงาน

ตารางที่ 2 (ต่อ)

องค์ประกอบสิ่งแวดล้อม	มาตรการป้องกันและแก้ไขผลกระทบสิ่งแวดล้อม	สถานที่ดำเนินการ	ระยะเวลาดำเนินการ	ผู้รับผิดชอบ
<p>8. อาชีวอนามัยและความปลอดภัย</p> <p>8.1 การจัดหาผู้รับเหมาและกฎระเบียบพื้นฐานในงานก่อสร้าง</p>	<ul style="list-style-type: none"> - พิจารณาเลือกบริษัทรับเหมาที่มีมาตรการด้านอาชีวอนามัยและความปลอดภัย ตลอดจนสุขภาพอนามัยของพนักงานก่อสร้างที่ได้มาตรฐาน - กำหนดบริเวณพื้นที่ก่อสร้างอย่างชัดเจน เช่น เขตก่อสร้าง เขตจัดเก็บอุปกรณ์/เครื่องมือการก่อสร้าง เขตกองเก็บวัสดุอุปกรณ์ที่ไม่ใช้แล้ว รวมทั้งจัดให้มีป้ายเตือนภัยในบริเวณพื้นที่ก่อสร้างและพื้นที่ที่มีความเข้มงวดในด้านความปลอดภัยทั้งหมด - กำหนดให้ผู้รับเหมามีการพิจารณาคัดเลือกพนักงานที่มีความเหมาะสมกับงาน มีความเชี่ยวชาญในการใช้เครื่องมือ เพื่อลดความเสี่ยงของการเกิดผลกระทบต่อสุขภาพ - จัดให้มีเจ้าหน้าที่รักษาความปลอดภัยตลอด 24 ชั่วโมง - จัดหาที่พักในร่มให้กับพนักงานก่อสร้าง - เลือกใช้เครื่องมือที่ถูกต้องตามหลักเอร์โกโนมิกส์ (Ergonomic) 	<ul style="list-style-type: none"> - บริเวณพื้นที่ก่อสร้าง - บริเวณพื้นที่ก่อสร้าง - บริเวณพื้นที่ก่อสร้าง - บริเวณพื้นที่ก่อสร้าง - บริเวณพื้นที่ก่อสร้าง - บริเวณพื้นที่ก่อสร้าง 	<ul style="list-style-type: none"> - ตลอดช่วงการก่อสร้าง - ตลอดช่วงการก่อสร้าง - ตลอดช่วงการก่อสร้าง - ตลอดช่วงการก่อสร้าง - ตลอดช่วงการก่อสร้าง - ตลอดช่วงการก่อสร้าง 	<ul style="list-style-type: none"> - บริษัท ไออาร์พีซี คลีน พาวเวอร์ จำกัด - บริษัท ไออาร์พีซี คลีน พาวเวอร์ จำกัด - บริษัท ไออาร์พีซี คลีน พาวเวอร์ จำกัด - บริษัท ไออาร์พีซี คลีน พาวเวอร์ จำกัด - บริษัท ไออาร์พีซี คลีน พาวเวอร์ จำกัด - บริษัท ไออาร์พีซี คลีน พาวเวอร์ จำกัด



(นายอิสระ ยิ้มตระกูล)

บริษัท ไออาร์พีซี คลีน พาวเวอร์ จำกัด

มีนาคม 2565

103/159



บริษัท คอนซัลแทนท์ ออฟ เทคโนโลยี จำกัด
CONSULTANTS OF TECHNOLOGY CO., LTD.

(Signature)

(นายสมคิด พุ่มนิตร์)

บุคคลธรรมดาผู้มีสิทธิจัดทำรายงาน

ตารางที่ 2 (ต่อ)

องค์ประกอบสิ่งแวดล้อม	มาตรการป้องกันและแก้ไขผลกระทบสิ่งแวดล้อม	สถานที่ดำเนินการ	ระยะเวลาดำเนินการ	ผู้รับผิดชอบ
	<ul style="list-style-type: none"> - กำหนดให้ผู้รับเหมาจัดหาสวัสดิการเรื่องน้ำดื่มให้เพียงพอต่อความต้องการของพนักงานก่อสร้างที่ปฏิบัติงานในสภาพแวดล้อมที่มีอุณหภูมิสูง - จัดให้มีอุปกรณ์ป้องกันอันตรายส่วนบุคคลอย่างเพียงพอและเหมาะสมกับลักษณะงานแก่พนักงานก่อสร้าง - จัดให้มีระบบสุขาภิบาลขั้นพื้นฐานแก่พนักงานก่อสร้างอย่างเพียงพอ - จัดให้มีแผนปฏิบัติการฉุกเฉินสำหรับช่วงก่อสร้างและทำการฝึกอบรมพนักงานก่อสร้างให้รู้ถึงขั้นตอนการปฏิบัติในกรณีเกิดเหตุฉุกเฉิน รวมทั้งการประสานงานกับผู้ที่เกี่ยวข้อง - กันรั้วพื้นที่ก่อสร้างและจำกัดเวลาเข้าสู่พื้นที่ก่อสร้าง โดยมีเอกสารการขออนุญาตเข้า-ออกพื้นที่ก่อสร้างที่ชัดเจน - ตรวจสอบความปลอดภัยในการทำงานอย่างสม่ำเสมอตามแผนงานที่กำหนดร่วมกันระหว่างบริษัท ไออาร์พีซี คลีน พาวเวอร์ จำกัด และบริษัทรับเหมา 	<ul style="list-style-type: none"> - บริเวณพื้นที่ก่อสร้าง - บริเวณพื้นที่ก่อสร้าง - บริเวณพื้นที่ก่อสร้าง - บริเวณพื้นที่ก่อสร้าง - บริเวณพื้นที่ก่อสร้าง - บริเวณพื้นที่ก่อสร้าง 	<ul style="list-style-type: none"> - ตลอดช่วงการก่อสร้าง - ตลอดช่วงการก่อสร้าง - ตลอดช่วงการก่อสร้าง - ตลอดช่วงการก่อสร้าง - ตลอดช่วงการก่อสร้าง - ตลอดช่วงการก่อสร้าง 	<ul style="list-style-type: none"> - บริษัท ไออาร์พีซี คลีน พาวเวอร์ จำกัด - บริษัท ไออาร์พีซี คลีน พาวเวอร์ จำกัด - บริษัท ไออาร์พีซี คลีน พาวเวอร์ จำกัด - บริษัท ไออาร์พีซี คลีน พาวเวอร์ จำกัด - บริษัท ไออาร์พีซี คลีน พาวเวอร์ จำกัด - บริษัท ไออาร์พีซี คลีน พาวเวอร์ จำกัด



[Signature]

(นายอิสระ ยิ้มตระกูล)

บริษัท ไออาร์พีซี คลีน พาวเวอร์ จำกัด

มีนาคม 2565

104/159



บริษัท คอนซัลแทนท์ ออฟ เทคโนโลยี จำกัด
CONSULTANTS OF TECHNOLOGY CO., LTD.

[Signature]

(นายสมคิด พุ่มฉัตร)

บุคคลธรรมดาผู้มีสิทธิจัดทำรายงาน

ตารางที่ 2 (ต่อ)

องค์ประกอบสิ่งแวดล้อม	มาตรการป้องกันและแก้ไขผลกระทบสิ่งแวดล้อม	สถานที่ดำเนินการ	ระยะเวลาดำเนินการ	ผู้รับผิดชอบ
8.2 งานอบรม	<ul style="list-style-type: none"> - จัดให้มีการนิเทศงานด้านความปลอดภัยและฝึกอบรมแก่คนงานก่อสร้างก่อนเริ่มต้นการทำงาน - มีการจัดอบรมให้ความรู้เกี่ยวกับอันตรายจากความร้อน การป้องกันและการปฐมพยาบาล กรณีเจ็บป่วยเนื่องจากความร้อนให้กับคนงานทุกระดับ 	<ul style="list-style-type: none"> - บริเวณพื้นที่ก่อสร้าง - บริเวณพื้นที่ก่อสร้าง 	<ul style="list-style-type: none"> - ตลอดช่วงการก่อสร้าง - ตลอดช่วงการก่อสร้าง 	<ul style="list-style-type: none"> - บริษัท ไออาร์พีซี คลีน พาวเวอร์ จำกัด - บริษัท ไออาร์พีซี คลีน พาวเวอร์ จำกัด
8.3 เสียงในพื้นที่ทำงาน	<ul style="list-style-type: none"> - ติดป้ายสัญลักษณ์ให้สวมใส่อุปกรณ์ป้องกันอันตรายส่วนบุคคลในพื้นที่ที่มีระดับเสียงดังตามการจำแนกพื้นที่เสี่ยงภัย โดยเจ้าหน้าที่ความปลอดภัยในการทำงาน - กำหนดให้มีอุปกรณ์ป้องกันอันตรายส่วนบุคคล อาทิ ที่อุดหู ที่ครอบหู สำหรับคนงานก่อสร้างในระหว่างปฏิบัติงานในพื้นที่ที่มีระดับเสียงดัง (มากกว่า 85 เดซิเบล (เอ)) 	<ul style="list-style-type: none"> - บริเวณพื้นที่ก่อสร้าง - บริเวณพื้นที่ก่อสร้าง 	<ul style="list-style-type: none"> - ตลอดช่วงการก่อสร้าง - ตลอดช่วงการก่อสร้าง 	<ul style="list-style-type: none"> - บริษัท ไออาร์พีซี คลีน พาวเวอร์ จำกัด - บริษัท ไออาร์พีซี คลีน พาวเวอร์ จำกัด
8.4 การบังคับใช้อุปกรณ์ป้องกันอันตรายส่วนบุคคล	<ul style="list-style-type: none"> - จัดให้มีอุปกรณ์ป้องกันอันตรายส่วนบุคคลอย่างเพียงพอและเหมาะสมกับลักษณะงานแก่คนงานก่อสร้าง - คนงานก่อสร้างที่ต้องทำงานในที่โล่งแจ้ง ควรสวมใส่ชุดทำงานที่ทำจากผ้าที่ระบายความร้อนและดูดซับเหงื่อได้ดี 	<ul style="list-style-type: none"> - บริเวณพื้นที่ก่อสร้าง - บริเวณพื้นที่ก่อสร้าง 	<ul style="list-style-type: none"> - ตลอดช่วงการก่อสร้าง - ตลอดช่วงการก่อสร้าง 	<ul style="list-style-type: none"> - บริษัท ไออาร์พีซี คลีน พาวเวอร์ จำกัด - บริษัท ไออาร์พีซี คลีน พาวเวอร์ จำกัด



(นายอิสระ อัมตระกูล)

บริษัท ไออาร์พีซี คลีน พาวเวอร์ จำกัด

มีนาคม 2565

105/159



บริษัท คอนซัลแทนท์ ออฟ เทคโนโลยี จำกัด
CONSULTANTS OF TECHNOLOGY CO., LTD.

(Signature)

(นายสมคิด พุ่มจิตร์)

บุคคลธรรมดาผู้มีสิทธิจัดทำรายงาน

ตารางที่ 2 (ต่อ)

องค์ประกอบสิ่งแวดล้อม	มาตรการป้องกันและแก้ไขผลกระทบสิ่งแวดล้อม	สถานที่ดำเนินการ	ระยะเวลาดำเนินการ	ผู้รับผิดชอบ
8.5 การจัดการกรณีเกิดเหตุฉุกเฉิน	<ul style="list-style-type: none"> - จัดเตรียมอุปกรณ์ปฐมพยาบาลและรถยนต์เพื่อใช้งานในกรณีเกิดเหตุฉุกเฉินตลอดเวลา - เก็บรักษาและตรวจสอบอุปกรณ์เครื่องจักรและยานพาหนะให้อยู่ในสภาพที่ดีเสมอเพื่อลดปัญหาการเกิดอุบัติเหตุ - จัดให้มีระบบสัญญาณเตือนภัยในบริเวณพื้นที่ก่อสร้างและพื้นที่ที่มีความเข้มงวดในด้านความปลอดภัย - ให้ข้อมูลแก่คนงานก่อสร้างและพนักงานที่อยู่ในพื้นที่ดังกล่าวเกี่ยวกับระบบสัญญาณเตือนภัย - รวบรวมสถิติเกี่ยวกับอุบัติเหตุ ความเสียหายและการแก้ไขปัญหา เพื่อใช้ในการปรับปรุงมาตรการด้านความปลอดภัยเป็นประจำทุกเดือน 	<ul style="list-style-type: none"> - บริเวณพื้นที่ก่อสร้าง - บริเวณพื้นที่ก่อสร้าง - บริเวณพื้นที่ก่อสร้าง - บริเวณพื้นที่ก่อสร้าง - บริเวณพื้นที่ก่อสร้าง 	<ul style="list-style-type: none"> - ตลอดช่วงการก่อสร้าง - ตลอดช่วงการก่อสร้าง - ตลอดช่วงการก่อสร้าง - ตลอดช่วงการก่อสร้าง - ตลอดช่วงการก่อสร้าง 	<ul style="list-style-type: none"> - บริษัท ไออาร์พีซี คลีน พาวเวอร์ จำกัด - บริษัท ไออาร์พีซี คลีน พาวเวอร์ จำกัด - บริษัท ไออาร์พีซี คลีน พาวเวอร์ จำกัด - บริษัท ไออาร์พีซี คลีน พาวเวอร์ จำกัด - บริษัท ไออาร์พีซี คลีน พาวเวอร์ จำกัด
9. มาตรการด้านสุขภาพ				
9.1 การประสานความร่วมมือกับหน่วยงานด้านสุขภาพในพื้นที่	<ul style="list-style-type: none"> - แจ้งจำนวนและภูมิลำเนาของแรงงานก่อสร้างเพื่อใช้เป็นข้อมูลในการเฝ้าระวังโรคต่าง ๆ และการเตรียมความพร้อมของหน่วยงานด้านสุขภาพในกรณีเกิดการเจ็บป่วยหรือประสบอุบัติเหตุ 	<ul style="list-style-type: none"> - บริเวณพื้นที่ก่อสร้าง 	<ul style="list-style-type: none"> - ตลอดช่วงการก่อสร้าง 	<ul style="list-style-type: none"> - บริษัท ไออาร์พีซี คลีน พาวเวอร์ จำกัด



(Signature)

(นายอิสรศ ยิ้มตระกูล)

บริษัท ไออาร์พีซี คลีน พาวเวอร์ จำกัด

มีนาคม 2565

106/159



บริษัท คอนซัลแทนท์ ออฟ เทคโนโลยี จำกัด
CONSULTANTS OF TECHNOLOGY CO., LTD.

(Signature)

(นายสมคิด พุ่มฉัตร)

บุคคลธรรมดาผู้มีสิทธิจัดทำรายงาน

ตารางที่ 2 (ต่อ)

องค์ประกอบสิ่งแวดล้อม	มาตรการป้องกันและแก้ไขผลกระทบสิ่งแวดล้อม	สถานที่ดำเนินการ	ระยะเวลาดำเนินการ	ผู้รับผิดชอบ
9.2 การป้องกันและควบคุมการแพร่ระบาดของโรคติดเชื้อไวรัสโคโรนา (COVID-19)	- ประสานงานกับหน่วยงานด้านสุขภาพในท้องถิ่นในการอบรมให้สุศึกษาเกี่ยวกับสุขอนามัยส่วนบุคคล โรคติดต่อและการดูแลป้องกันอันตรายส่วนบุคคลแก่แรงงานก่อสร้างทุกระดับ	- บริเวณพื้นที่ก่อสร้าง	- ตลอดช่วงการก่อสร้าง	- บริษัท ไออาร์พีซี คลีน พาวเวอร์ จำกัด
	- ประสานความร่วมมือกับหน่วยงานด้านสุขภาพในพื้นที่ในการสร้างเครือข่ายการดูแลและเฝ้าระวังภาวะสุขภาพของชุมชน	- บริเวณพื้นที่ก่อสร้าง	- ตลอดช่วงการก่อสร้าง	- บริษัท ไออาร์พีซี คลีน พาวเวอร์ จำกัด
	- จัดทำแผนการส่งต่อผู้ป่วยฉุกเฉินและจัดเตรียมรถยนต์ให้พร้อมใช้งานกรณีเกิดเหตุฉุกเฉินในงานก่อสร้าง เพื่อลดภาระงานในการส่งต่อผู้ป่วยของหน่วยงานสุขภาพและหน่วยงานอื่นที่เกี่ยวข้อง	- บริเวณพื้นที่ก่อสร้าง	- ตลอดช่วงการก่อสร้าง	- บริษัท ไออาร์พีซี คลีน พาวเวอร์ จำกัด
	- ดำเนินการตามแนวทาง DMHTTA โดยกำกับให้ผู้รับเหมาและคนงานก่อสร้างทุกคนปฏิบัติตามมาตรการอย่างเคร่งครัด เน้น DMHT ได้แก่ การเว้นระยะระหว่างบุคคล หลีกเลี่ยงการสัมผัสกับผู้อื่น หลีกเลี่ยงการสังสรรค์และรวมกลุ่ม สวมหน้ากากผ้าหรือหน้ากากอนามัยตลอดเวลา ล้างมือบ่อย ๆ จัดให้มีจุดบริการเจลล้างมืออย่างทั่วถึงเพียงพอ ตรวจวัดอุณหภูมิร่างกายก่อนเข้าใช้บริการ เพื่อคัดกรองผู้ให้บริการที่อาจไม่สบาย ติดตั้งและใช้แอปพลิเคชัน “ไทยชนะ” และ “หมอชนะ” ก่อนเข้า-ออกสถานที่ทุกครั้ง	- บริเวณพื้นที่ก่อสร้าง	- ตลอดช่วงการก่อสร้าง	- บริษัท ไออาร์พีซี คลีน พาวเวอร์ จำกัด



(นายอิสระ ยิ้มตระกูล)

บริษัท ไออาร์พีซี คลีน พาวเวอร์ จำกัด

มีนาคม 2565

107/159



บริษัท คอนซัลแทนท์ ออฟ เทคโนโลยี จำกัด
CONSULTANTS OF TECHNOLOGY CO., LTD.

(Signature)

(นายสมคิด พุ่มฉัตร)

บุคคลธรรมดาผู้มีสิทธิจัดทำรายงาน

ตารางที่ 2 (ต่อ)

องค์ประกอบสิ่งแวดล้อม	มาตรการป้องกันและแก้ไขผลกระทบสิ่งแวดล้อม	สถานที่ดำเนินการ	ระยะเวลาดำเนินการ	ผู้รับผิดชอบ
	<ul style="list-style-type: none"> - ปรับปรุงสภาพแวดล้อมทั้งสถานทำงาน ที่พัก พื้นที่ส่วนกลาง ให้มีการเว้นระยะห่าง 1-2 เมตร และทำความสะอาดบ่อย ๆ โดยเน้นจุดสัมผัสร่วม และจัดระบบระบายอากาศ - ประเมินความเสี่ยงผู้ปฏิบัติงานเป็นประจำทุกวัน หากพบผู้ที่มีไข้/มีอาการ หรือมีประวัติเสี่ยงเข้าได้กับ COVID-19 ให้ตรวจหาเชื้อ โดย ATK - หากเป็นลบหรืออาการ ไม่ดีขึ้น ดำเนินการตรวจซ้ำตามแนวทางการตรวจ ATK - กรณีมีแรงงาน/ผู้ปฏิบัติงานเข้ามาใหม่ ต้องกักกันอย่างน้อย 14 วัน และตรวจคัดกรองว่าไม่มีการติดเชื้อ COVID-19 ก่อนเข้าทำงาน - กำหนดให้คนงาน/ผู้ปฏิบัติงานทั่วไปดำเนินการฉีดวัคซีนให้ได้ความครอบคลุมอย่างน้อย 70 % 	<ul style="list-style-type: none"> - บริเวณพื้นที่ก่อสร้าง - บริเวณพื้นที่ก่อสร้าง - บริเวณพื้นที่ก่อสร้าง - บริเวณพื้นที่ก่อสร้าง 	<ul style="list-style-type: none"> - ตลอดช่วงการก่อสร้าง - ตลอดช่วงการก่อสร้าง - ตลอดช่วงการก่อสร้าง - ตลอดช่วงการก่อสร้าง 	<ul style="list-style-type: none"> - บริษัท ไออาร์พีซี คลีน พาวเวอร์ จำกัด - บริษัท ไออาร์พีซี คลีน พาวเวอร์ จำกัด - บริษัท ไออาร์พีซี คลีน พาวเวอร์ จำกัด - บริษัท ไออาร์พีซี คลีน พาวเวอร์ จำกัด



(นายอิสระ ยิ้มตระกูล)

บริษัท ไออาร์พีซี คลีน พาวเวอร์ จำกัด

มีนาคม 2565

108/159



บริษัท คอนซัลแทนท์ ออฟ เทคโนโลยี จำกัด
CONSULTANTS OF TECHNOLOGY CO., LTD.

(Signature)

(นายสมคิด พุ่มฉัตร)

บุคคลธรรมดาผู้มีสิทธิจัดทำรายงาน

ตารางที่ 3

มาตรการป้องกันและแก้ไขผลกระทบสิ่งแวดล้อม ช่วงดำเนินการ

โครงการผลิตไอน้ำและไฟฟ้าร่วมเมืองระยอง โดยใช้ก๊าซธรรมชาติเป็นเชื้อเพลิง (ส่วนขยาย ครั้งที่ 1) ของบริษัท ไออาร์พีซี คลีน พาวเวอร์ จำกัด

ตั้งอยู่ที่เขตประกอบการอุตสาหกรรมไออาร์พีซี ตำบลเชิงเนิน อำเภอเมืองระยอง จังหวัดระยอง

องค์ประกอบสิ่งแวดล้อม	มาตรการป้องกันและแก้ไขผลกระทบสิ่งแวดล้อม	สถานที่ดำเนินการ	ระยะเวลาดำเนินการ	ผู้รับผิดชอบ
1. คุณภาพอากาศ 1.1 การควบคุมอัตราการระบายมลพิษทางปล่องระบายอากาศ	<ul style="list-style-type: none"> - ควบคุมอัตราการระบายมลพิษของปล่องระบายจากหน่วยผลิตไอน้ำ (Heat Recovery Steam Generator ; HRSG) (ใช้ระบบควบคุมมลพิษแบบ Dry Low NO_x) และปล่องเครื่องผลิตไอน้ำ (Auxiliary Boiler) ไม่ให้เกินค่าตามที่ระบุไว้ในรายงานการประเมินผลกระทบสิ่งแวดล้อม (ที่ความดัน 1 บรรยากาศ อุณหภูมิ 25 องศาเซลเซียสและออกซิเจนร้อยละ 7) ดังนี้ <ul style="list-style-type: none"> * ปล่องระบายของหน่วยผลิตไอน้ำ HRSG ดังนี้ <ul style="list-style-type: none"> ** HRSG 1 (HRSG 21) <ul style="list-style-type: none"> - ก๊าซไนโตรเจนไดออกไซด์ (NO_x) ไม่เกิน 45 พีพีเอ็ม และไม่เกิน 3.396 กรัม/วินาที - ก๊าซซัลเฟอร์ไดออกไซด์ (SO₂) ไม่เกิน 3.6 พีพีเอ็ม และไม่เกิน 0.378 กรัม/วินาที - ฝุ่นละออง ไม่เกิน 4.2 มิลลิกรัม/ลูกบาศก์เมตร และไม่เกิน 0.168 กรัม/วินาที ** HRSG 2 (HRSG 22) <ul style="list-style-type: none"> - ก๊าซไนโตรเจนไดออกไซด์ (NO_x) ไม่เกิน 45 พีพีเอ็ม และไม่เกิน 3.396 กรัม/วินาที - ก๊าซซัลเฟอร์ไดออกไซด์ (SO₂) ไม่เกิน 3.6 พีพีเอ็ม และไม่เกิน 0.378 กรัม/วินาที - ฝุ่นละออง ไม่เกิน 4.2 มิลลิกรัม/ลูกบาศก์เมตร และไม่เกิน 0.168 กรัม/วินาที 	<ul style="list-style-type: none"> - ปล่องระบายมลพิษทางอากาศของโครงการ (HRSG 6 ปล่อง และ Auxiliary Boiler 1 ปล่อง) 	<ul style="list-style-type: none"> - ตลอดช่วงดำเนินการ 	<ul style="list-style-type: none"> - บริษัท ไออาร์พีซี คลีน พาวเวอร์ จำกัด



(นายอิสระ ยิ้มตระกูล)

บริษัท ไออาร์พีซี คลีน พาวเวอร์ จำกัด

มีนาคม 2565

109/159



บริษัท คอนซัลแทนท์ ออฟ เทคโนโลยี จำกัด
CONSULTANTS OF TECHNOLOGY CO., LTD.

(Signature)

(นายสมคิด พุ่มจันทร์)

บุคคลธรรมดาผู้มีสิทธิจัดทำรายงาน

ตารางที่ 3 (ต่อ)

องค์ประกอบสิ่งแวดล้อม	มาตรการป้องกันและแก้ไขผลกระทบต่อสิ่งแวดล้อม	สถานที่ดำเนินการ	ระยะเวลาดำเนินการ	ผู้รับผิดชอบ
	<p>** HRSG 3 (HRSG 31)</p> <ul style="list-style-type: none"> - ก๊าซไนโตรเจนไดออกไซด์ (NO_x) ไม่เกิน 45 พีพีเอ็ม และไม่เกิน 3.396 กรัม/วินาที - ก๊าซซัลเฟอร์ไดออกไซด์ (SO₂) ไม่เกิน 3.6 พีพีเอ็ม และไม่เกิน 0.378 กรัม/วินาที - ฝุ่นละออง ไม่เกิน 4.2 มิลลิกรัม/ลูกบาศก์เมตร และไม่เกิน 0.168 กรัม/วินาที <p>** HRSG 4 (HRSG 32)</p> <ul style="list-style-type: none"> - ก๊าซไนโตรเจนไดออกไซด์ (NO_x) ไม่เกิน 45 พีพีเอ็ม และไม่เกิน 3.396 กรัม/วินาที - ก๊าซซัลเฟอร์ไดออกไซด์ (SO₂) ไม่เกิน 3.6 พีพีเอ็ม และไม่เกิน 0.378 กรัม/วินาที - ฝุ่นละออง ไม่เกิน 4.2 มิลลิกรัม/ลูกบาศก์เมตร และไม่เกิน 0.168 กรัม/วินาที <p>** HRSG 5 (HRSG 61) (ส่วนขยาย ระยะที่ 1)</p> <ul style="list-style-type: none"> - ก๊าซไนโตรเจนไดออกไซด์ (NO_x) ไม่เกิน 42.2 พีพีเอ็ม และไม่เกิน 3.323 กรัม/วินาที - ก๊าซซัลเฟอร์ไดออกไซด์ (SO₂) ไม่เกิน 3.0 พีพีเอ็ม และไม่เกิน 0.329 กรัม/วินาที - ฝุ่นละออง ไม่เกิน 4.0 มิลลิกรัม/ลูกบาศก์เมตร และไม่เกิน 0.167 กรัม/วินาที <p>** HRSG 6 (HRSG 71) (ส่วนขยาย ระยะที่ 2)</p> <ul style="list-style-type: none"> - ก๊าซไนโตรเจนไดออกไซด์ (NO_x) ไม่เกิน 42.2 พีพีเอ็ม และไม่เกิน 3.323 กรัม/วินาที - ก๊าซซัลเฟอร์ไดออกไซด์ (SO₂) ไม่เกิน 3.0 พีพีเอ็ม และไม่เกิน 0.329 กรัม/วินาที - ฝุ่นละออง ไม่เกิน 4.0 มิลลิกรัม/ลูกบาศก์เมตร และไม่เกิน 0.167 กรัม/วินาที <p>* ปล่องระบายของเครื่องผลิตไอน้ำ (Auxiliary Boiler)</p> <ul style="list-style-type: none"> - ก๊าซไนโตรเจนไดออกไซด์ (NO_x) ไม่เกิน 25.0 พีพีเอ็ม และไม่เกิน 0.959 กรัม/วินาที - ก๊าซซัลเฟอร์ไดออกไซด์ (SO₂) ไม่เกิน 1.0 พีพีเอ็ม และไม่เกิน 0.053 กรัม/วินาที - ฝุ่นละออง ไม่เกิน 3.0 มิลลิกรัม/ลูกบาศก์เมตร และไม่เกิน 0.061 กรัม/วินาที 			



(นายอิสระ ยิ้มตระกูล)

บริษัท ไออาร์พีซี คลีน พาวเวอร์ จำกัด

มีนาคม 2565

110/159



บริษัท คอนซัลแทนท์ ออฟ เทคโนโลยี จำกัด
CONSULTANTS OF TECHNOLOGY CO., LTD.

(Signature)

(นายสมคิด พุ่มฉัตร)

บุคคลธรรมดาผู้มีสิทธิจัดทำรายงาน

ตารางที่ 3 (ต่อ)

องค์ประกอบสิ่งแวดล้อม	มาตรการป้องกันและแก้ไขผลกระทบต่อสิ่งแวดล้อม	สถานที่ดำเนินการ	ระยะเวลาดำเนินการ	ผู้รับผิดชอบ
1.2 การควบคุมคุณภาพเชื้อเพลิง	<ul style="list-style-type: none"> - จัดให้มีการติดตั้งระบบหัวฉีดเผาไหม้แบบระบบหัวฉีดเผาไหม้ประสิทธิภาพ (Dry Low NO_x Buner) สำหรับควบคุมการเกิดก๊าซออกไซด์ของไนโตรเจน โดยมีการควบคุมอัตโนมัติ - ติดตั้งระบบตรวจวัดคุณภาพอากาศที่ระบายออกจากปล่องระบายด้วยระบบติดตามตรวจวัดมลพิษทางอากาศจากอุตสาหกรรมอย่างต่อเนื่อง (CEMs) โดยวิธีการติดตั้งระบบติดตามตรวจวัดมลพิษทางอากาศจากอุตสาหกรรมอย่างต่อเนื่อง (CEMs) ให้เป็นไปตามวิธีการของ US. EPA สำหรับค่าที่ตรวจวัด ได้แก่ ก๊าซออกไซด์ของไนโตรเจน (NO_x) และก๊าซออกซิเจน (O₂) โดยรายงานผลเป็นค่าเฉลี่ยราย 1 ชั่วโมง ที่สภาวะแห้ง อุณหภูมิ 25 องศาเซลเซียส ความดัน 1 บรรยากาศ และปริมาตรอากาศส่วนเกินร้อยละ 7 - กำหนดค่าสัญญาณเตือนความผิดปกติของผลการตรวจวัดค่าความเข้มข้นของก๊าซออกไซด์ของไนโตรเจน (NO_x) จาก CEMs เป็น 2 ระดับ ได้แก่ ระดับ Alarm กำหนดไว้ที่ร้อยละ 85 ของค่าควบคุมที่กำหนดไว้ และระดับ High-Alarm กำหนดไว้ที่ร้อยละ 90 ของค่าควบคุมที่กำหนดไว้ โดยค่าควบคุมที่ใช้ในการกำหนดค่าสัญญาณเตือนจะต้องสอดคล้องกับค่าควบคุมอัตราการระบาย และให้มีการบันทึกสถิติที่ CEMs มีค่าสูงกว่า High Alarm ทุกครั้ง โดยบันทึกสาเหตุ การแก้ไข และระยะเวลาดำเนินการแต่ละครั้ง 	<ul style="list-style-type: none"> - ปล่องระบายมลพิษทางอากาศของโครงการ (HRSG 6 ปล่อง) - ปล่องระบายมลพิษทางอากาศของโครงการ (HRSG 6 ปล่อง และ Auxiliary Boiler 1 ปล่อง) - ปล่องระบายมลพิษทางอากาศของโครงการ (HRSG 6 ปล่อง และ Auxiliary Boiler 1 ปล่อง) 	<ul style="list-style-type: none"> - ตลอดช่วงดำเนินการ - ตลอดช่วงดำเนินการ - ตลอดช่วงดำเนินการ 	<ul style="list-style-type: none"> - บริษัท ไออาร์พีซี คลีน พาวเวอร์ จำกัด - บริษัท ไออาร์พีซี คลีน พาวเวอร์ จำกัด - บริษัท ไออาร์พีซี คลีน พาวเวอร์ จำกัด
	<ul style="list-style-type: none"> - กำหนดให้โครงการใช้ก๊าซธรรมชาติเป็นเชื้อเพลิงเท่านั้น 	<ul style="list-style-type: none"> - พื้นที่โครงการ 	<ul style="list-style-type: none"> - ตลอดช่วงดำเนินการ 	<ul style="list-style-type: none"> - บริษัท ไออาร์พีซี คลีน พาวเวอร์ จำกัด



(นายอิสระ ชัยตระกูล)

บริษัท ไออาร์พีซี คลีน พาวเวอร์ จำกัด

มีนาคม 2565

111/159



บริษัท คอนซัลแทนท์ ออฟ เทคโนโลยี จำกัด
CONSULTANTS OF TECHNOLOGY CO., LTD.

(Signature)

(นายสมคิด พุ่มนัตร์)

บุคคลธรรมดาผู้มีสิทธิจัดทำรายงาน

ตารางที่ 3 (ต่อ)

องค์ประกอบสิ่งแวดล้อม	มาตรการป้องกันและแก้ไขผลกระทบสิ่งแวดล้อม	สถานที่ดำเนินการ	ระยะเวลาดำเนินการ	ผู้รับผิดชอบ
1.3 การจัดการมลพิษทางอากาศ	<p>- กำหนดแนวทางปฏิบัติเมื่อมีค่าความเข้มข้นของสารมลพิษทางอากาศ ที่อ่านได้จากระบบติดตามตรวจวัดมลพิษทางอากาศจากอุตสาหกรรมอย่างต่อเนื่อง (CEMs) เกินกว่าค่าควบคุมดังนี้</p> <ul style="list-style-type: none"> * ทำการลดกำลังการผลิตเพื่อให้ค่าความเข้มข้นของสารมลพิษทางอากาศไม่เกินค่าควบคุมที่กำหนดไว้ในรายงานการประเมินผลกระทบสิ่งแวดล้อม * ทำการตรวจสอบกระบวนการผลิตที่เกี่ยวข้อง สิ่งที่ต้องตรวจสอบ เช่น ทำการตรวจสอบแนวโน้มของก๊าซออกไซด์ของไนโตรเจน ที่อ่านได้จากระบบติดตามตรวจวัดมลพิษทางอากาศจากอุตสาหกรรมอย่างต่อเนื่อง (CEMs) * ตรวจสอบระบบติดตามตรวจวัดมลพิษทางอากาศจากอุตสาหกรรมอย่างต่อเนื่อง (CEMs) ของระบบหัวฉีดเผาไหม้แบบระบบหัวฉีดเผาที่มีประสิทธิภาพ (Dry Low NO_x Bumer) ให้มีประสิทธิภาพ * กรณีเกิดจากคุณภาพของก๊าซธรรมชาติให้ติดต่อบริษัท ปตท. จำกัด (มหาชน) * ตรวจสอบอุปกรณ์ที่เกี่ยวข้อง เช่น ระบบติดตามตรวจวัดมลพิษทางอากาศจากอุตสาหกรรมอย่างต่อเนื่อง (CEMs) ถ้าพบความผิดปกติ เกิดจากอุปกรณ์ตรวจวัดหรือเกิดจาก CEMs Fails/Error ให้หาสาเหตุ และวิธีการแก้ไข หากแก้ไขไม่ได้ให้เรียก CEMs Service Provider มาทำการแก้ไข * หากตรวจสอบทั้งกระบวนการผลิตแล้วพบว่า การระบายมลพิษยังมีค่าสูงให้เปลี่ยนแปลงพักการเดินเครื่องกังหันก๊าซ ดังนี้ <ul style="list-style-type: none"> - ทดสอบโดยการลดพักการเดินเครื่องกังหันก๊าซแล้วดูว่าค่าความเข้มข้นของมลพิษลดลงหรือไม่ 	- พื้นที่โครงการ	- ตลอดช่วงดำเนินการ	- บริษัท ไออาร์พีซี คลีน พาวเวอร์ จำกัด



down

(นายอิสระ ยิ้มตระกูล)

บริษัท ไออาร์พีซี คลีน พาวเวอร์ จำกัด

มีนาคม 2565

112/159



บริษัท คอนซัลแทนท์ ออฟ เทคโนโลยี จำกัด
CONSULTANTS OF TECHNOLOGY CO., LTD.

สมคิด พุ่มนิตร์

(นายสมคิด พุ่มนิตร์)

บุคคลธรรมดาผู้มีสิทธิจัดทำรายงาน

ตารางที่ 3 (ต่อ)

องค์ประกอบสิ่งแวดล้อม	มาตรการป้องกันและแก้ไขผลกระทบสิ่งแวดล้อม	สถานที่ดำเนินการ	ระยะเวลาดำเนินการ	ผู้รับผิดชอบ
	<ul style="list-style-type: none"> กรณีเดินเครื่องกังหันก๊าซในพิกัดต่ำแล้วพบว่าความเข้มข้นของมลพิษสูง ให้ทดลองเพิ่มพิกัดเดินเครื่องกังหันก๊าซ กรณีที่ไม่สามารถแก้ไขได้ในทุกกรณีให้แจ้งผู้จัดการฝ่ายผลิตและผู้จัดการโรงไฟฟ้าเพื่อทำการหยุดกระบวนการผลิตและทำการแก้ไขระบบการเผาไหม้ตามความเหมาะสมต่อไป <ul style="list-style-type: none"> จัดให้มีผู้ควบคุมระบบบำบัดมลพิษทางอากาศที่มีความรู้ ความสามารถ และมีประสบการณ์ในการควบคุม ดูแล และตรวจสอบการทำงานของอุปกรณ์ต่าง ๆ ที่เกี่ยวข้องในการควบคุมมลพิษทางอากาศ กำหนดให้มีการจัดเตรียมอุปกรณ์และอะไหล่สำรอง สำหรับการซ่อมบำรุงอุปกรณ์ต่าง ๆ ที่เกี่ยวข้องในการควบคุมมลพิษทางอากาศอย่างเพียงพอ เพื่อใช้ในการแก้ไข ซ่อมแซมเมื่อเกิดการขัดข้องโดยทันที 	<ul style="list-style-type: none"> พื้นที่โครงการ พื้นที่โครงการ 	<ul style="list-style-type: none"> ตลอดช่วงดำเนินการ ตลอดช่วงดำเนินการ 	<ul style="list-style-type: none"> บริษัท ไออาร์พีซี คลีน พาวเวอร์ จำกัด บริษัท ไออาร์พีซี คลีน พาวเวอร์ จำกัด
2. เสียง	<ul style="list-style-type: none"> จัดทำสัญลักษณ์หรือป้ายเตือนในบริเวณที่มีระดับเสียงดังเกิน 85 เดซิเบล (เอ) ติดตั้งป้ายเตือนหรือเครื่องหมาย/สัญลักษณ์แสดงบริเวณที่กำหนดให้ผู้ปฏิบัติงานทุกคนต้องสวมใส่อุปกรณ์ลดเสียงส่วนบุคคลให้ชัดเจน จัดให้มีอุปกรณ์ป้องกันอันตรายส่วนบุคคล เช่น ที่อุดหู และที่ครอบหู สำหรับพนักงานที่ปฏิบัติงานหรือผู้ที่เข้าไปในพื้นที่ที่มีระดับเสียงดังมากกว่า 85 เดซิเบล (เอ) และมีอุปกรณ์ดังกล่าวสำรองไว้อย่างเพียงพอ กำหนดให้มีการตรวจสอบรรถภาพการได้ยินของพนักงานที่ปฏิบัติงานในบริเวณที่มีเสียงดังเป็นประจำทุกปี 	<ul style="list-style-type: none"> พื้นที่โครงการ พื้นที่โครงการ พื้นที่โครงการ พื้นที่โครงการ 	<ul style="list-style-type: none"> ตลอดช่วงดำเนินการ ตลอดช่วงดำเนินการ ตลอดช่วงดำเนินการ ตลอดช่วงดำเนินการ 	<ul style="list-style-type: none"> บริษัท ไออาร์พีซี คลีน พาวเวอร์ จำกัด บริษัท ไออาร์พีซี คลีน พาวเวอร์ จำกัด บริษัท ไออาร์พีซี คลีน พาวเวอร์ จำกัด บริษัท ไออาร์พีซี คลีน พาวเวอร์ จำกัด



(นายอิศเรศ ยิ้มตระกูล)

บริษัท ไออาร์พีซี คลีน พาวเวอร์ จำกัด

มีนาคม 2565

113/159



บริษัท คอนซัลแตนท์ ออฟ เทคโนโลยี จำกัด
CONSULTANTS OF TECHNOLOGY CO., LTD.

(Signature)

(นายสมคิด พุ่มฉัตร)

บุคคลธรรมดาผู้มีสิทธิจัดทำรายงาน

ตารางที่ 3 (ต่อ)

องค์ประกอบสิ่งแวดล้อม	มาตรการป้องกันและแก้ไขผลกระทบต่อสิ่งแวดล้อม	สถานที่ดำเนินการ	ระยะเวลาดำเนินการ	ผู้รับผิดชอบ
	<ul style="list-style-type: none"> - ตรวจสอบและซ่อมบำรุงเครื่องจักรอยู่เสมอดำเนินการซ่อมบำรุง (Preventive Maintenance) เพื่อไม่ให้เกิดเสียงดังเกินกว่าที่กำหนด - ให้นักงานทำงานในห้องควบคุมที่มีระบบปรับอากาศเพื่อหลีกเลี่ยงการสัมผัสเสียงโดยตรง - จัดทำแผนที่แสดงระดับเสียง (Noise Contour) บริเวณพื้นที่โครงการ ภายหลังเปิดดำเนินการ แล้ว และกรณีที่มีการติดตั้งหรือเปลี่ยนแปลงเครื่องจักรอุปกรณ์ของโครงการที่เป็นแหล่งกำเนิดเสียง - ปลุกไม้ขึ้นต้นทรงสูงบริเวณริมรั้วโครงการเพื่อใช้เป็นกำแพงกันเสียงในธรรมชาติเพื่อลดระดับเสียงรบกวนต่อชุมชนใกล้เคียง - ติดตั้งอุปกรณ์ลดเสียง (silencer) บริเวณวาล์วที่มีเสียงดัง เช่น วาล์วขอท่อระบายน้ำ เป็นต้น - หมั่นตรวจสอบ ดูแล ใช้น้ำมันหล่อลื่น จารบีใส่เครื่องมือ เครื่องจักร อย่างสม่ำเสมอ เพื่อลดความดังของเสียงจากเครื่องจักร - จัดหาวัสดุครอบปิดแหล่งกำเนิดเสียงดังในกรณีที่สามารถทำได้ตามหลักวิศวกรรมที่ต้นทาง ในกรณีที่สามารถดำเนินการได้ โดยไม่มีข้อจำกัดด้านวิศวกรรม รวมถึงการบำรุงรักษาอย่างเป็นระบบและสม่ำเสมอเพื่อลดระดับความดังของเสียง - ประชาสัมพันธ์ให้ประชาชนได้รับทราบล่วงหน้า กรณีที่มีกิจกรรมใด ๆ ที่อาจส่งผลกระทบต่อชุมชน เช่น การทดลองเดินเครื่อง การหยุดซ่อมบำรุง เป็นต้น พร้อมทั้งจัดให้มีช่องทางในการรับเรื่องร้องเรียน 	<ul style="list-style-type: none"> - พื้นที่โครงการ - พื้นที่โครงการ - พื้นที่โครงการ - พื้นที่โครงการ - พื้นที่โครงการ - พื้นที่โครงการ - พื้นที่โครงการ - พื้นที่ชุมชนใกล้เคียง 	<ul style="list-style-type: none"> - ตลอดช่วงดำเนินการ - ตลอดช่วงดำเนินการ - ตลอดช่วงดำเนินการ - ตลอดช่วงดำเนินการ - ตลอดช่วงดำเนินการ - ตลอดช่วงดำเนินการ - ตลอดช่วงดำเนินการ 	<ul style="list-style-type: none"> - บริษัท ไออาร์พีซี คลีน พาวเวอร์ จำกัด - บริษัท ไออาร์พีซี คลีน พาวเวอร์ จำกัด - บริษัท ไออาร์พีซี คลีน พาวเวอร์ จำกัด - บริษัท ไออาร์พีซี คลีน พาวเวอร์ จำกัด - บริษัท ไออาร์พีซี คลีน พาวเวอร์ จำกัด - บริษัท ไออาร์พีซี คลีน พาวเวอร์ จำกัด - บริษัท ไออาร์พีซี คลีน พาวเวอร์ จำกัด



[Signature]

(นายอิสระ ยัมตระกูล)

บริษัท ไออาร์พีซี คลีน พาวเวอร์ จำกัด

มีนาคม 2565

114/159



บริษัท คอนซัลแทนท์ ออฟ เทคโนโลยี จำกัด
CONSULTANTS OF TECHNOLOGY CO., LTD.

[Signature]

(นายสมคิด พุ่มฉัตร)

บุคคลธรรมดาผู้มีสิทธิจัดทำรายงาน

ตารางที่ 3 (ต่อ)

องค์ประกอบสิ่งแวดล้อม	มาตรการป้องกันและแก้ไขผลกระทบสิ่งแวดล้อม	สถานที่ดำเนินการ	ระยะเวลาดำเนินการ	ผู้รับผิดชอบ
	<ul style="list-style-type: none"> - จัดทำเส้นระดับเสียงเท่า (Noise Contour) ทัวทั้งโครงการภายใน 1 ปี และทำการจัดทำซ้ำเป็นประจำทุก 3 ปี รวมทั้งทำการทบทวนเป็นระยะ โดยเฉพาะในกรณีที่มีการติดตั้งเครื่องจักรและอุปกรณ์ที่เป็นต้นกำเนิดของเสียงดัง เพื่อใช้สำหรับวางแผนในการควบคุมและแก้ไขปัญหาแหล่งกำเนิดเสียงดัง รวมทั้งการกำหนดบริเวณพื้นที่ที่มีเสียงดังเกินค่ามาตรฐานให้พนักงานได้รับทราบ เนื่องจากเป็นพื้นที่เสี่ยงต่อการสูญเสียการได้ยินของพนักงานเพื่อทำการติดสัญลักษณ์พื้นที่เสี่ยงภัย ซึ่งจำเป็นต้องใช้อุปกรณ์ป้องกันอันตรายส่วนบุคคล - ควบคุมระดับเสียงรบกวนของโครงการไม่ให้เกิน 70 เดซิเบล (เอ) 	<ul style="list-style-type: none"> - พื้นที่โครงการ - พื้นที่โครงการ 	<ul style="list-style-type: none"> - ตลอดช่วงดำเนินการ - ตลอดช่วงดำเนินการ 	<ul style="list-style-type: none"> - บริษัท ไออาร์พีซี คลีน พาวเวอร์ จำกัด - บริษัท ไออาร์พีซี คลีน พาวเวอร์ จำกัด
3. คุณภาพน้ำ	<ul style="list-style-type: none"> - จัดให้มีระบบระบายน้ำฝนที่ตกในพื้นที่ทั่วไปกับน้ำฝนที่ตกในบริเวณพื้นที่ที่อาจมีการปนเปื้อนของน้ำมัน เพื่อรวบรวมไปบำบัดขั้นต้นที่บ่อแยกน้ำ-น้ำมัน ก่อนระบายน้ำที่แยกน้ำมันออกแล้วลงสู่ระบบรวบรวมน้ำทิ้งและระบายลงสู่ระบบรวบรวมน้ำเสียส่วนกลางของเขตประกอบการอุตสาหกรรมไออาร์พีซี - จัดให้มีระบบบำบัดน้ำเสียสำเร็จรูป แบบที่มีประสิทธิภาพในการบำบัดน้ำเสียจากการอุปโภคและบริโภคของพนักงานทั้งหมดของโครงการ ให้เป็นไปตามเกณฑ์มาตรฐานก่อนระบายลงสู่ระบบรวบรวมน้ำเสียส่วนกลางของเขตประกอบการอุตสาหกรรมไออาร์พีซี - จัดให้มีถังปรับสภาพให้เป็นกลางเพื่อบำบัดน้ำทิ้งจากระบบผลิตน้ำปราศจากแร่ธาตุ - จัดให้มีบ่อบำบัดน้ำทิ้ง เพื่อเก็บพักและตรวจสอบลักษณะน้ำทิ้งก่อนนำกลับมาใช้ประโยชน์ 	<ul style="list-style-type: none"> - พื้นที่โครงการ - พื้นที่โครงการ - พื้นที่โครงการ - พื้นที่โครงการ 	<ul style="list-style-type: none"> - ตลอดช่วงดำเนินการ - ตลอดช่วงดำเนินการ - ตลอดช่วงดำเนินการ - ตลอดช่วงดำเนินการ 	<ul style="list-style-type: none"> - บริษัท ไออาร์พีซี คลีน พาวเวอร์ จำกัด - บริษัท ไออาร์พีซี คลีน พาวเวอร์ จำกัด - บริษัท ไออาร์พีซี คลีน พาวเวอร์ จำกัด - บริษัท ไออาร์พีซี คลีน พาวเวอร์ จำกัด



(Signature)

(นายอิสระ ยิ้มตระกูล)

บริษัท ไออาร์พีซี คลีน พาวเวอร์ จำกัด

มีนาคม 2565

115/159



บริษัท คอนซัลแทนท์ ออฟ เทคโนโลยี จำกัด
CONSULTANTS OF TECHNOLOGY CO., LTD.

(Signature)

(นายสมคิด พุ่มฉัตร)

บุคคลธรรมดาผู้มีสิทธิจัดทำรายงาน

ตารางที่ 3 (ต่อ)

องค์ประกอบสิ่งแวดล้อม	มาตรการป้องกันและแก้ไขผลกระทบสิ่งแวดล้อม	สถานที่ดำเนินการ	ระยะเวลาดำเนินการ	ผู้รับผิดชอบ
	<ul style="list-style-type: none"> - คิดตั้งระบบตรวจวัดน้ำทิ้งแบบอัตโนมัติ เช่น เครื่องตรวจวัดอุณหภูมิ เครื่องตรวจวัดความเป็นกรดและด่าง เป็นต้น - นำน้ำจากบ่อบำบัดน้ำทิ้งกลับมาใช้ประโยชน์ให้มากที่สุด เช่น การรดน้ำต้นไม้ในพื้นที่โครงการ การล้างทำความสะอาดพื้น เป็นต้น - จัดให้มีบุคลากรที่มีความรู้ความสามารถในการควบคุมดูแลการจัดการน้ำเสียของโครงการ - จัดให้มีการดูแลบำรุงรักษาระบบบำบัดน้ำเสียอย่างสม่ำเสมอ - ค่าของแข็งละลายน้ำทั้งหมด (TDS) ในบ่อบำบัดน้ำทิ้ง (Retention Pond) ของโครงการให้มีค่าไม่เกิน 1,300 มิลลิกรัม/ลิตร โดยมีขั้นตอนในการบริหารจัดการดังนี้ <ul style="list-style-type: none"> * หากพบว่าน้ำทิ้งมีค่า TDS เกิน 1,300 มิลลิกรัม/ลิตร ต้องดำเนินการตรวจสอบคุณภาพซ้ำ เพื่อยืนยันผลการตรวจวัด * หากดำเนินการตรวจสอบคุณภาพซ้ำแล้ว พบว่าน้ำทิ้งมีค่า TDS เกิน 1,300 มิลลิกรัม/ลิตร ต้องทำการปรับเพิ่ม Blowdown เพื่อเติมน้ำใหม่เข้าระบบหอหล่อเย็น ทั้งในส่วนของการปฏิบัติงานและโครงการส่วนขยาย * ทำการกักเก็บน้ำในบ่อบำบัดน้ำทิ้งเพื่อให้มีน้ำใหม่เข้ามาในบ่อบำบัด เมื่อน้ำทิ้งในบ่อบำบัดมีค่า TDS น้อยกว่า 1,300 มิลลิกรัม/ลิตร จึงดำเนินการสูบน้ำออก โดยต้องมีการตรวจวัดคุณภาพ เพื่อยืนยันผลก่อนสูบน้ำออก * หากไม่สามารถทำให้ค่า TDS ในบ่อบำบัดน้ำทิ้งมีค่าน้อยกว่า 1,300 มิลลิกรัม/ลิตร ต้องดำเนินการส่งกำจัดโดยหน่วยงานภายนอกที่ได้รับอนุญาต 	<ul style="list-style-type: none"> - พื้นที่โครงการ - พื้นที่โครงการ - พื้นที่โครงการ - พื้นที่โครงการ - พื้นที่โครงการ 	<ul style="list-style-type: none"> - ตลอดช่วงดำเนินการ - ตลอดช่วงดำเนินการ - ตลอดช่วงดำเนินการ - ตลอดช่วงดำเนินการ - ตลอดช่วงดำเนินการ 	<ul style="list-style-type: none"> - บริษัท ไออาร์พีซี คลีน พาวเวอร์ จำกัด - บริษัท ไออาร์พีซี คลีน พาวเวอร์ จำกัด - บริษัท ไออาร์พีซี คลีน พาวเวอร์ จำกัด - บริษัท ไออาร์พีซี คลีน พาวเวอร์ จำกัด - บริษัท ไออาร์พีซี คลีน พาวเวอร์ จำกัด



(นายอิสระ ยิ้มตระกูล)

บริษัท ไออาร์พีซี คลีน พาวเวอร์ จำกัด

มีนาคม 2565

116/159



บริษัท คอนซัลแทนท์ ออฟ เทคโนโลยี จำกัด
CONSULTANTS OF TECHNOLOGY CO., LTD.

(Signature)

(นายสมคิด พุ่มนัทร)

บุคคลธรรมดาผู้มีสิทธิจัดทำรายงาน

ตารางที่ 3 (ต่อ)

องค์ประกอบสิ่งแวดล้อม	มาตรการป้องกันและแก้ไขผลกระทบสิ่งแวดล้อม	สถานที่ดำเนินการ	ระยะเวลาดำเนินการ	ผู้รับผิดชอบ
4. ระบบระบายน้ำและป้องกันน้ำท่วม	<ul style="list-style-type: none"> - จัดสร้างระบบรวบรวมน้ำฝนภายในพื้นที่โครงการเชื่อมต่อกับระบบระบายน้ำฝนของเขตประกอบการอุตสาหกรรม ไออาร์พีซี - รวบรวมน้ำฝนที่อาจมีการปนเปื้อนไปยังถังแยกน้ำ-น้ำมัน เพื่อทำการแยกน้ำมันออกก่อนส่งไปยังบ่อบำบัดน้ำทิ้งของโครงการ - กำหนดให้มีแผนการขุดลอกตะกอนภายในรางระบายน้ำของโครงการและมีการดำเนินการตามแผนที่กำหนดอย่างสม่ำเสมอ โดยเฉพาะก่อนเข้าฤดูฝน 	<ul style="list-style-type: none"> - พื้นที่โครงการ - พื้นที่โครงการ - พื้นที่โครงการ 	<ul style="list-style-type: none"> - ตลอดช่วงดำเนินการ - ตลอดช่วงดำเนินการ - ตลอดช่วงดำเนินการ 	<ul style="list-style-type: none"> - บริษัท ไออาร์พีซี คลีน พาวเวอร์ จำกัด - บริษัท ไออาร์พีซี คลีน พาวเวอร์ จำกัด - บริษัท ไออาร์พีซี คลีน พาวเวอร์ จำกัด
5. การจัดการขยะมูลฝอยและกากของเสีย	<ul style="list-style-type: none"> - จัดให้มีถังรองรับขยะมูลฝอย 3 ประเภท ได้แก่ ขยะมูลฝอยทั่วไป ขยะมูลฝอยรีไซเคิล และขยะอันตรายจากสำนักงาน - เก็บรวบรวมขยะมูลฝอยทั่วไป ใส่ในภาชนะที่เหมาะสม มีฝาปิดมิดชิดและสามารถขนถ่ายได้สะดวก ก่อนติดต่อให้หน่วยงานที่ได้รับอนุญาตจากทางราชการเข้ามารับไปกำจัดต่อไป - ขยะมูลฝอย/สิ่งปฏิกูลและวัสดุที่ไม่ใช้แล้วที่สามารถรีไซเคิลได้ภายในโครงการ ควรนำกลับมาใช้ประโยชน์ให้มากที่สุดหรือเก็บรวบรวมไว้เพื่อให้บริษัทที่รับซื้อมาเก็บรวบรวมต่อไป - จัดให้มีพื้นที่เก็บขยะมูลฝอย/สิ่งปฏิกูลและวัสดุที่ไม่ใช้แล้วที่มีหลังคาปกคลุมเพื่อเก็บกักขยะมูลฝอย/สิ่งปฏิกูลและวัสดุที่ไม่ใช้แล้วชั่วคราว ก่อนติดต่อให้หน่วยงานที่ได้รับอนุญาตจากทางราชการมารับไปกำจัดต่อไป - ส่งเสริมการนำหลัก 3R มาประยุกต์ใช้ในการจัดการขยะมูลฝอย/สิ่งปฏิกูล และวัสดุที่ไม่ใช้แล้ว ได้แก่ การลดการเกิดของเสียที่แหล่งกำเนิด (reduce) การนำของเสียกลับมาใช้ใหม่ (reuse) และการปรับปรุงคุณภาพขยะมูลฝอย/สิ่งปฏิกูลและวัสดุที่ไม่ใช้แล้วเพื่อนำกลับมาใช้ใหม่ (recycle) 	<ul style="list-style-type: none"> - พื้นที่โครงการ - พื้นที่โครงการ - พื้นที่โครงการ - พื้นที่โครงการ - พื้นที่โครงการ 	<ul style="list-style-type: none"> - ตลอดช่วงดำเนินการ - ตลอดช่วงดำเนินการ - ตลอดช่วงดำเนินการ - ตลอดช่วงดำเนินการ - ตลอดช่วงดำเนินการ 	<ul style="list-style-type: none"> - บริษัท ไออาร์พีซี คลีน พาวเวอร์ จำกัด - บริษัท ไออาร์พีซี คลีน พาวเวอร์ จำกัด - บริษัท ไออาร์พีซี คลีน พาวเวอร์ จำกัด - บริษัท ไออาร์พีซี คลีน พาวเวอร์ จำกัด - บริษัท ไออาร์พีซี คลีน พาวเวอร์ จำกัด



(นายอิสระ ยิ้มตระกูล)

บริษัท ไออาร์พีซี คลีน พาวเวอร์ จำกัด

มีนาคม 2565

117/159



บริษัท คอนซัลแทนท์ ออฟ เทคโนโลยี จำกัด
CONSULTANTS OF TECHNOLOGY CO., LTD.

(Signature)

(นายสมคิด พุ่มนัฏ)

บุคคลธรรมดาผู้มีสิทธิจัดทำรายงาน

ตารางที่ 3 (ต่อ)

องค์ประกอบสิ่งแวดล้อม	มาตรการป้องกันและแก้ไขผลกระทบสิ่งแวดล้อม	สถานที่ดำเนินการ	ระยะเวลาดำเนินการ	ผู้รับผิดชอบ
	<ul style="list-style-type: none"> - เก็บรวบรวมขยะของเสียอันตรายจากสำนักงานไว้ในภาชนะที่เหมาะสม มีฝาปิดมิดชิด และสามารถขนถ่ายได้สะดวกก่อนติดต่อให้หน่วยงานที่ได้รับอนุญาตจากกรมโรงงานอุตสาหกรรมรับไปกำจัดต่อไป - กากของเสียอันตรายหรือปนเปื้อนกากของเสียอันตราย อาทิ ใส้กรองเสื่อมสภาพ น้ำมันหล่อลื่นที่เสื่อมสภาพแล้ว แบตเตอรี่ใช้แล้ว เมมเบรนจากระบบอาร์โอ และฉนวนกันความร้อน ให้หน่วยงานที่ได้รับอนุญาตจากกรมโรงงานอุตสาหกรรม เป็นผู้รับไปกำจัด - บันทึกรายการ ปริมาณกากของเสียที่เกิดขึ้น และขนส่งออกนอกพื้นที่โครงการ โดยระบุผู้รับผิดชอบในการขนส่ง ผู้รับผิดชอบการกำจัดหรือจำหน่าย แหล่งที่ส่งไปกำจัดหรือจำหน่าย - ขออนุญาตและแจ้งกรมโรงงานอุตสาหกรรมในการนำของเสียอันตรายออกนอกพื้นที่โครงการตามกฎหมายกำหนด 	<ul style="list-style-type: none"> - พื้นที่โครงการ - พื้นที่โครงการ - พื้นที่โครงการ - พื้นที่โครงการ 	<ul style="list-style-type: none"> - ตลอดช่วงดำเนินการ - ตลอดช่วงดำเนินการ - ตลอดช่วงดำเนินการ - ตลอดช่วงดำเนินการ 	<ul style="list-style-type: none"> - บริษัท ไออาร์พีซี คลีน พาวเวอร์ จำกัด - บริษัท ไออาร์พีซี คลีน พาวเวอร์ จำกัด - บริษัท ไออาร์พีซี คลีน พาวเวอร์ จำกัด - บริษัท ไออาร์พีซี คลีน พาวเวอร์ จำกัด
6. คมนาคมขนส่ง	<ul style="list-style-type: none"> - ร่วมมือกับเขตประกอบการฯ ไออาร์พีซี กวดขันให้พนักงานขับรถใช้ความระมัดระวังและปฏิบัติตามกฎจราจรอย่างเคร่งครัดเพื่อเป็นการป้องกันอุบัติเหตุที่อาจเกิดขึ้น - สำหรับในช่วงชั่วโมงเร่งด่วน (07.00-09.00 น. และ 16.00-19.00 น.) ต้องจัดให้มีเจ้าหน้าที่คอยอำนวยความสะดวกและจัดระเบียบการจราจรบริเวณทางเข้าออกพื้นที่โครงการ - หลีกเลี่ยงการขนส่งในช่วงชั่วโมงเร่งด่วน (07.00-09.00 น. และ 16.00-19.00 น.) - ควบคุมน้ำหนักบรรทุกทุกให้เป็นไปตามมาตรฐานหรือกฎหมายเพื่อป้องกันความเสียหายของพื้นผิวจราจร 	<ul style="list-style-type: none"> - พื้นที่โครงการและบริเวณโดยรอบ - พื้นที่โครงการและบริเวณโดยรอบ - พื้นที่โครงการและบริเวณโดยรอบ - พื้นที่โครงการและบริเวณโดยรอบ 	<ul style="list-style-type: none"> - ตลอดช่วงดำเนินการ - ตลอดช่วงดำเนินการ - ตลอดช่วงดำเนินการ - ตลอดช่วงดำเนินการ 	<ul style="list-style-type: none"> - บริษัท ไออาร์พีซี คลีน พาวเวอร์ จำกัด - บริษัท ไออาร์พีซี คลีน พาวเวอร์ จำกัด - บริษัท ไออาร์พีซี คลีน พาวเวอร์ จำกัด - บริษัท ไออาร์พีซี คลีน พาวเวอร์ จำกัด



(นายอิสระ ยิ้มตระกูล)

บริษัท ไออาร์พีซี คลีน พาวเวอร์ จำกัด

มีนาคม 2565

118/159



บริษัท คอนซัลแทนท์ ออฟ เทคโนโลยี จำกัด
CONSULTANTS OF TECHNOLOGY CO., LTD.

(Signature)

(นายสมคิด พุ่มจันทร์)

บุคคลธรรมดาผู้มีสิทธิจัดทำรายงาน

ตารางที่ 3 (ต่อ)

องค์ประกอบถึงแวดล้อม	มาตรการป้องกันและแก้ไขผลกระทบสิ่งแวดล้อม	สถานที่ดำเนินการ	ระยะเวลาดำเนินการ	ผู้รับผิดชอบ
	<ul style="list-style-type: none"> - จำกัดความเร็วรถในพื้นที่ก่อสร้าง โดยให้ใช้ความเร็วไม่เกิน 40 กิโลเมตร/ชั่วโมง - ตรวจสอบ บำรุงรักษา หรือตรวจสภาพเครื่องยนต์/เครื่องจักรที่ใช้ในการก่อสร้างตามระยะเวลาที่กำหนด (ที่ระบุไว้ในคู่มือแนะนำการบำรุงรักษาของแต่ละเครื่องจักร) - ติดตั้งป้ายสัญญาณเตือนในพื้นที่โครงการ เช่น ป้ายจำกัดความเร็ว ป้ายบอกทาง เป็นต้น 	<ul style="list-style-type: none"> - พื้นที่โครงการและบริเวณโดยรอบ - พื้นที่โครงการและบริเวณโดยรอบ - พื้นที่โครงการและบริเวณโดยรอบ 	<ul style="list-style-type: none"> - ตลอดช่วงดำเนินการ - ตลอดช่วงดำเนินการ - ตลอดช่วงดำเนินการ 	<ul style="list-style-type: none"> - บริษัท ไออาร์พีซี คลีน พาวเวอร์ จำกัด - บริษัท ไออาร์พีซี คลีน พาวเวอร์ จำกัด - บริษัท ไออาร์พีซี คลีน พาวเวอร์ จำกัด
7. สภาพสังคม-เศรษฐกิจ/การมีส่วนร่วมของชุมชน 7.1 การจัดหาแรงงาน	<ul style="list-style-type: none"> - พิจารณาจัดจ้างแรงงานในท้องถิ่นที่มีคุณสมบัติเหมาะสมตามความต้องการของโครงการเป็นอันดับแรก โดยเขียนคำบรรยายลักษณะงาน กำหนดขอบเขตของการทำงานแต่ละหน้าที่ ความรับผิดชอบ บทบาทอำนาจหน้าที่ในการตัดสินใจของแต่ละงานให้ชัดเจน - เปิดรับสมัครงานใหม่และการรับสมัครพนักงานทดแทนในตำแหน่งเดิม ต้องให้ความสำคัญกับคนในชุมชนใกล้เคียงเป็นลำดับแรก ตามความเหมาะสม วุฒิการศึกษาและประสบการณ์ในการทำงาน - ประชาสัมพันธ์การจ้างงานของบริษัทฯ ภายในชุมชนโดยรอบโครงการได้รับทราบถึงลักษณะงาน และคุณสมบัติของแรงงานที่ต้องการ 	<ul style="list-style-type: none"> - ชุมชนโดยรอบพื้นที่โครงการ - ชุมชนโดยรอบพื้นที่โครงการ - ชุมชนโดยรอบพื้นที่โครงการ - ชุมชนโดยรอบพื้นที่โครงการ 	<ul style="list-style-type: none"> - ตลอดช่วงดำเนินการ - ตลอดช่วงดำเนินการ - ตลอดช่วงดำเนินการ - ตลอดช่วงดำเนินการ 	<ul style="list-style-type: none"> - บริษัท ไออาร์พีซี คลีน พาวเวอร์ จำกัด - บริษัท ไออาร์พีซี คลีน พาวเวอร์ จำกัด - บริษัท ไออาร์พีซี คลีน พาวเวอร์ จำกัด - บริษัท ไออาร์พีซี คลีน พาวเวอร์ จำกัด
7.2 ความรับผิดชอบต่อสังคมและมวลชนสัมพันธ์	<ul style="list-style-type: none"> - นำหลักการความรับผิดชอบต่อสังคม (Corporate Social Responsibility) มาประยุกต์ใช้ในการดำเนินธุรกิจเพื่อสร้างความสัมพันธ์ที่ดีระหว่างโครงการและสังคมโดยรอบโครงการ - ส่งเสริมถึงความรับผิดชอบต่อความเสียหายที่เกิดและพิสูจน์ได้อย่างแน่ชัดว่ามาจากการทำงานของโครงการ 	<ul style="list-style-type: none"> - ชุมชนโดยรอบพื้นที่โครงการ 	<ul style="list-style-type: none"> - ตลอดช่วงดำเนินการ 	<ul style="list-style-type: none"> - บริษัท ไออาร์พีซี คลีน พาวเวอร์ จำกัด



(นายอิศเรศ ยิ้มตระกูล)

บริษัท ไออาร์พีซี คลีน พาวเวอร์ จำกัด

มกราคม 2565

119/159



บริษัท คอนซัลแทนท์ ออฟ เทคโนโลยี จำกัด
CONSULTANTS OF TECHNOLOGY CO., LTD.

(นายสมคิด พุ่มนัฏฐ)

บุคคลธรรมดาผู้มีสิทธิจัดทำรายงาน

ตารางที่ 3 (ต่อ)

องค์ประกอบสิ่งแวดล้อม	มาตรการป้องกันและแก้ไขผลกระทบต่อสิ่งแวดล้อม	สถานที่ดำเนินการ	ระยะเวลาดำเนินการ	ผู้รับผิดชอบ
	<ul style="list-style-type: none"> - นำเสนอข้อมูลข่าวสารเกี่ยวกับสถานการณ์ต่าง ๆ ของโครงการ เช่น ผลการตรวจวัดคุณภาพสิ่งแวดล้อมต่อชุมชนที่มีการแปลผลทำให้ชาวบ้านสามารถเข้าใจได้ง่าย ตลอดจนข้อมูลความรู้และข่าวสารทั่วไปของโครงการ ตามป้ายประกาศประจำหมู่บ้านหรือในบริเวณจุดศูนย์รวมของชุมชน และสื่ออิเล็กทรอนิกส์ ตลอดจนให้ประชาชนในท้องถิ่นมีโอกาสได้แสดงความคิดเห็นโดยประสานงานกับผู้นำชุมชนหรือหน่วยงานปกครองส่วนท้องถิ่น เป็นประจำทุก 6 เดือน - มีส่วนร่วมในกิจกรรมต่าง ๆ กับชุมชนใกล้เคียงเพื่อสร้างความสัมพันธ์ที่ดีระหว่างโครงการและชุมชน จัดการประชุมร่วมกับกลุ่มต่าง ๆ ทั้งผู้นำชุมชน ผู้แทนครัวเรือน และผู้แทนครัวเรือนและผู้แทนหน่วยงานราชการ สถาบันการศึกษาและศาสนา ในพื้นที่ศึกษาเพื่อรับฟังข้อเสนอแนะต่อการปรับปรุงและพัฒนากระบวนการจัดการด้านสิ่งแวดล้อมและความปลอดภัยต่อโครงการ - จัดทำแผนมวลชนสัมพันธ์และดำเนินการตามแผนดังกล่าว พร้อมกับสรุปผลการดำเนินงานทุกครั้งเพื่อใช้บทวนการทำแผนมวลชนสัมพันธ์ในครั้งถัดไปให้เกิดประสิทธิภาพและประสิทธิผลสูงสุด มีความสอดคล้องกับความต้องการของชุมชนและให้การสนับสนุนกิจกรรมต่าง ๆ ของชุมชนในขอบเขตที่โครงการสามารถดำเนินการได้ - มีส่วนร่วมในการสนับสนุนการศึกษา พัฒนาชุมชน ส่งเสริมการออกกําลังกาย กิจกรรมทางศาสนา ประเพณีท้องถิ่นร่วมกับหน่วยงานปกครองส่วนท้องถิ่นอย่างต่อเนื่อง - ทำการประเมินผลประจำปีเพื่อสะท้อนการตอบรับและการยอมรับต่อโครงการจากภาคประชาชน โดยการสำรวจสภาพสังคม เศรษฐกิจและความคิดเห็นของประชาชน ผู้นำชุมชน ผู้นำท้องถิ่นและตัวแทนหน่วยงานที่เกี่ยวข้องและสภาพการเปลี่ยนแปลง ปีละ 1 ครั้ง ที่ชุมชนในพื้นที่โดยรอบโครงการและชุมชนที่ดำเนินการเก็บตัวอย่างดัชนีคุณภาพ 	<ul style="list-style-type: none"> - ชุมชนโดยรอบพื้นที่โครงการ - ชุมชนโดยรอบพื้นที่โครงการ - ชุมชนโดยรอบพื้นที่โครงการ - ชุมชนโดยรอบพื้นที่โครงการ - ชุมชนโดยรอบพื้นที่โครงการ 	<ul style="list-style-type: none"> - ตลอดช่วงดำเนินการ - ตลอดช่วงดำเนินการ - ตลอดช่วงดำเนินการ - ตลอดช่วงดำเนินการ - ตลอดช่วงดำเนินการ 	<ul style="list-style-type: none"> - บริษัท ไออาร์พีซี คลีน พาวเวอร์ จำกัด - บริษัท ไออาร์พีซี คลีน พาวเวอร์ จำกัด - บริษัท ไออาร์พีซี คลีน พาวเวอร์ จำกัด - บริษัท ไออาร์พีซี คลีน พาวเวอร์ จำกัด - บริษัท ไออาร์พีซี คลีน พาวเวอร์ จำกัด



(นายอิสระ ยิ้มตระกูล)

บริษัท ไออาร์พีซี คลีน พาวเวอร์ จำกัด

มีนาคม 2565

120/159



บริษัท คอนซัลแทนท์ ออฟ เทคโนโลยี จำกัด
CONSULTANTS OF TECHNOLOGY CO., LTD.

(Signature)

(นายสมคิด พุ่มฉัตร)

บุคคลธรรมดาผู้มีสิทธิจัดทำรายงาน

ตารางที่ 3 (ต่อ)

องค์ประกอบสิ่งแวดล้อม	มาตรการป้องกันและแก้ไขผลกระทบสิ่งแวดล้อม	สถานที่ดำเนินการ	ระยะเวลาดำเนินการ	ผู้รับผิดชอบ
7.3 คณะกรรมการติดตามตรวจสอบผลกระทบสิ่งแวดล้อมและสุขภาพ (EIA/EHIA Monitoring Committee)	<p>สิ่งแวดล้อมเพื่อวิเคราะห์แนวโน้มความต้องการของชุมชน ผลกระทบสิ่งแวดล้อม เนื่องจากการดำเนินงานของโครงการ โดยเฉพาะด้านการมีส่วนร่วมของโครงการกับชุมชน</p> <ul style="list-style-type: none"> - เชิญชวนกลุ่มผู้นำท้องถิ่น เจ้าหน้าที่รัฐส่วนกลาง/ภูมิภาค/ท้องถิ่นและบุคคลผู้สนใจ เข้าเยี่ยมชมโครงการเพื่อให้เห็นสภาพการจัดการด้านสิ่งแวดล้อมและตอบสนองข้อสงสัยเพื่อคลายความวิตกกังวล โดยเน้นการสื่อสารสองทาง (Two Way Communication) เพื่อการแลกเปลี่ยนความคิดเห็น และปรับปรุง/พัฒนาการจัดการด้านสิ่งแวดล้อมและสังคมที่ยั่งยืนควบคู่กับการพัฒนาโครงการ - ให้ชุมชนมีส่วนร่วมในการรับรู้และคลี่คลายปัญหาผลกระทบด้านสิ่งแวดล้อมที่เกิดขึ้นจากโครงการและมีช่องทางการสื่อสารกับโครงการอย่างต่อเนื่อง ซึ่งโครงการจะจัดให้มีเจ้าหน้าที่มวลชนสัมพันธ์ลงพื้นที่อย่างต่อเนื่อง เพื่อรับฟังปัญหาและผลกระทบที่ชุมชนได้รับ - จัดให้มีกิจกรรมการส่งเสริมให้ความรู้เกี่ยวกับบทบาทหน้าที่พื้นฐานทางทรัพยากรธรรมชาติและสิ่งแวดล้อม ผลกระทบสิ่งแวดล้อม การติดตามและตรวจสอบผลกระทบสิ่งแวดล้อม การป้องกันและดูแลอุบัติเหตุ สุขาภิบาลอนามัย โดยการฝึกอบรม/ดูงานให้แก่คณะกรรมการชุดต่าง ๆ ของโครงการ - ร่วมกับคณะกรรมการติดตามตรวจสอบผลกระทบสิ่งแวดล้อมและสุขภาพ (EIA/EHIA Monitoring Committee) ของเขตประกอบการอุตสาหกรรมไออาร์พีซี เพื่อทำหน้าที่ติดตามตรวจสอบผลกระทบที่เกิดขึ้นจากกิจกรรมของโครงการ ประกอบด้วย ตัวแทนผู้ทรงคุณวุฒิ 1 ท่าน ตัวแทนหน่วยงานราชการ 5 ท่าน ตัวแทนจากเขตประกอบการฯ 3 ท่าน และตัวแทนภาคประชาชน 12 ท่าน 	<ul style="list-style-type: none"> - ชุมชนโดยรอบพื้นที่โครงการ - ชุมชนโดยรอบพื้นที่โครงการ - ชุมชนโดยรอบพื้นที่โครงการ - ภายในพื้นที่โครงการ และชุมชนใกล้เคียง 	<ul style="list-style-type: none"> - ตลอดช่วงดำเนินการ - ตลอดช่วงดำเนินการ - ตลอดช่วงดำเนินการ - ตลอดช่วงดำเนินการ 	<ul style="list-style-type: none"> - บริษัท ไออาร์พีซี คลีน พาวเวอร์ จำกัด - บริษัท ไออาร์พีซี คลีน พาวเวอร์ จำกัด - บริษัท ไออาร์พีซี คลีน พาวเวอร์ จำกัด - บริษัท ไออาร์พีซี คลีน พาวเวอร์ จำกัด ร่วมกับเขตประกอบการอุตสาหกรรมไออาร์พีซี



(Signature)

(นายอิสระ ยิ้มตระกูล)

บริษัท ไออาร์พีซี คลีน พาวเวอร์ จำกัด

มีนาคม 2565

121/159



บริษัท คอนซัลแทนท์ ออฟ เทคโนโลยี จำกัด
CONSULTANTS OF TECHNOLOGY CO., LTD.

(Signature)

(นายสมคิด พุ่มนัตร์)

บุคคลธรรมดาผู้มีสิทธิจัดทำรายงาน

ตารางที่ 3 (ต่อ)

องค์ประกอบสิ่งแวดล้อม	มาตรการป้องกันและแก้ไขผลกระทบต่อสิ่งแวดล้อม	สถานที่ดำเนินการ	ระยะเวลาดำเนินการ	ผู้รับผิดชอบ
	<p>บทบาทหน้าที่ของคณะกรรมการฯ ของเขตประกอบการฯ</p> <ul style="list-style-type: none"> * ตรวจสอบติดตามการปฏิบัติตามมาตรการป้องกันและแก้ไขผลกระทบต่อสิ่งแวดล้อม และมาตรการตรวจสอบคุณภาพสิ่งแวดล้อม * แลกเปลี่ยนข่าวสารข้อมูล เพื่อให้เกิดความเข้าใจต่อกันและป้องกันไม่ให้เกิดปัญหาความขัดแย้งระหว่างกัน * รับรู้กระบวนการตรวจวัดคุณภาพสิ่งแวดล้อมและผลการตรวจวัด ตามมาตรการติดตามตรวจสอบผลกระทบต่อสิ่งแวดล้อมของโครงการ และเผยแพร่ประชาสัมพันธ์ให้ชุมชนและหน่วยงานที่เกี่ยวข้องทราบ * ให้ข้อมูล คำแนะนำ และข้อเสนอแนะ เพื่อให้เกิดการดำเนินงานของโครงการ มีความรอบคอบมากที่สุด และร่วมปรึกษาหารือ กำหนดแนวทางการป้องกันแก้ไขปัญหาร่วมกัน * ร่วมพิจารณาค่าชดเชย กรณีเกิดผลกระทบต่อสิ่งแวดล้อมระหว่างชุมชนกับโครงการ และพิสูจน์ได้ว่าเกิดจากโครงการ รวมทั้งติดตาม ดูแล การจ่ายค่าชดเชยจนแล้วเสร็จ * ตรวจสอบโครงการ รับรู้กระบวนการตรวจวัดคุณภาพสิ่งแวดล้อมและผลการตรวจวัดคุณภาพสิ่งแวดล้อม เพื่อแสดงความโปร่งใสในการบริหารจัดการด้านสิ่งแวดล้อมของโครงการ * ร่วมตรวจสอบ ให้ข้อมูลความคิดเห็น ข้อเสนอแนะ เพื่อปรับปรุงโครงการที่ดำเนินการผลิตภายในเขตประกอบการฯ ไออาร์พีซี ให้เหมาะสม ทั้งด้านเศรษฐกิจ สังคม สิ่งแวดล้อม และสุขภาพ ไปสู่อุตสาหกรรมที่ยั่งยืนและเป็นมิตรต่อสิ่งแวดล้อม 			



[Signature]

(นายอิสระ ยิ้มตระกูล)

บริษัท ไออาร์พีซี คลีน พาวเวอร์ จำกัด

มีนาคม 2565

122/159



บริษัท คอนซัลแทนท์ ออฟ เทคโนโลยี จำกัด
CONSULTANTS OF TECHNOLOGY CO., LTD.

[Signature]

(นายสมคิด พุ่มนัตร์)

บุคคลธรรมดาผู้มีสิทธิจัดทำรายงาน

ตารางที่ 3 (ต่อ)

องค์ประกอบสิ่งแวดล้อม	มาตรการป้องกันและแก้ไขผลกระทบสิ่งแวดล้อม	สถานที่ดำเนินการ	ระยะเวลาดำเนินการ	ผู้รับผิดชอบ
7.4 การจัดการกรณีข้อร้องเรียน	<p>องค์ประชุมและความถี่ในการประชุมของคณะกรรมการฯ ของเขตประกอบการฯ</p> <p>คณะกรรมการมีวาระ 2 ปี ประชุม 2 เดือน/ครั้ง หรือมากกว่านั้นหากมีเหตุจำเป็นเร่งด่วน เพื่อติดตามผลการปฏิบัติตามมาตรการป้องกันและแก้ไขผลกระทบสิ่งแวดล้อม และมาตรการติดตามตรวจสอบผลกระทบสิ่งแวดล้อม และแผนมวลชนสัมพันธ์</p> <ul style="list-style-type: none"> - โครงการต้องส่งตัวแทนเข้าร่วมประชุมคณะกรรมการติดตามตรวจสอบผลกระทบสิ่งแวดล้อม และสุขภาพ (EIA/EHIA Monitoring Committee) ของเขตประกอบการอุตสาหกรรมไออาร์พีซี ทุกครั้ง เพื่อนำประเด็นที่เกี่ยวข้องกับโครงการมาทำการปรับปรุงแก้ไขอย่างครบถ้วน - หากภายหลังเขตประกอบการอุตสาหกรรมไออาร์พีซี มีการเปลี่ยนแปลงรายละเอียดเกี่ยวกับคณะกรรมการติดตามตรวจสอบผลกระทบสิ่งแวดล้อมและสุขภาพ (EIA/EHIA Monitoring Committee) เช่น บทบาทหน้าที่ องค์ประกอบ หรือวาระกรรมการฯ เป็นต้น โครงการต้องดำเนินการให้สอดคล้องกับการปรับโครงสร้างดังกล่าวด้วย - ในกรณีมีข้อร้องเรียนให้ดำเนินการตามผังการรับเรื่องร้องเรียน ดังรูปที่ 1 - ในกรณีที่ข้อร้องเรียนจากชุมชน ทางโครงการต้องเข้าตรวจสอบพื้นที่โดยทันทีร่วมกับผู้ร้องเรียนเพื่อพิสูจน์ว่าเกิดจากโครงการหรือไม่ กรณีที่เกิดจากโครงการต้องนำเสนอวิธีการแก้ไขและหรือบรรเทาปัญหาความเดือดร้อนรำคาญตามช่วงเวลาที่เกิดลงกันระหว่างโครงการและผู้ร้องเรียน - จัดทำบันทึกข้อร้องเรียนจากชุมชนโดยรอบอันเนื่องมาจากกิจกรรมช่วงดำเนินการ พร้อมสรุปผลการแก้ไขปัญหา ทั้งนี้ให้ทำการทบทวนถึงสาเหตุของปัญหาและแนวทางการป้องกันการเกิดซ้ำเป็นประจำทุกเดือน 	<ul style="list-style-type: none"> - ภายในพื้นที่โครงการ และชุมชนใกล้เคียง - ภายในพื้นที่โครงการ และชุมชนใกล้เคียง - ชุมชนโดยรอบพื้นที่โครงการ - ชุมชนโดยรอบพื้นที่โครงการ - ชุมชนโดยรอบพื้นที่โครงการ 	<ul style="list-style-type: none"> - ตลอดช่วงดำเนินการ - ตลอดช่วงดำเนินการ - ตลอดช่วงดำเนินการ - ตลอดช่วงดำเนินการ - ตลอดช่วงดำเนินการ 	<ul style="list-style-type: none"> - บริษัท ไออาร์พีซี คลีน พาวเวอร์ จำกัด ร่วมกับเขตประกอบการอุตสาหกรรมไออาร์พีซี - บริษัท ไออาร์พีซี คลีน พาวเวอร์ จำกัด ร่วมกับเขตประกอบการอุตสาหกรรมไออาร์พีซี - บริษัท ไออาร์พีซี คลีน พาวเวอร์ จำกัด - บริษัท ไออาร์พีซี คลีน พาวเวอร์ จำกัด - บริษัท ไออาร์พีซี คลีน พาวเวอร์ จำกัด



(นายอิสระ ยิ้มตระกูล)

บริษัท ไออาร์พีซี คลีน พาวเวอร์ จำกัด

มีนาคม 2565

123/159



บริษัท คอนซัลแทนท์ ออฟ เทคโนโลยี จำกัด
CONSULTANTS OF TECHNOLOGY CO., LTD.

(Signature)

(นายสมคิด พุ่มฉัตร)

บุคคลธรรมดาผู้มีสิทธิจัดทำรายงาน

ตารางที่ 3 (ต่อ)

องค์ประกอบสิ่งแวดล้อม	มาตรการป้องกันและแก้ไขผลกระทบต่อสิ่งแวดล้อม	สถานที่ดำเนินการ	ระยะเวลาดำเนินการ	ผู้รับผิดชอบ
7.5 การจัดการกรณีมีเหตุฉุกเฉิน	- ในกรณีเกิดเหตุฉุกเฉินภายในพื้นที่โครงการต้องแจ้งให้ผู้นำชุมชนรับทราบเพื่อเตรียมความพร้อมในการรับมือกับเหตุฉุกเฉินที่เกิดขึ้นและทางโครงการต้องสร้างความรู้และความเข้าใจในการอพยพกรณีเกิดเหตุฉุกเฉินตามแผนงานของเขตประกอบการฯ	- ชุมชนโดยรอบพื้นที่โครงการ	- ตลอดช่วงดำเนินการ	- บริษัท ไออาร์พีซี คลีน พาวเวอร์ จำกัด
7.6 การชดเชยเยียวยา	- ในกรณีที่ชุมชนได้รับผลกระทบจากกิจการของโครงการทั้งต่อสภาพทรัพยากรธรรมชาติและสิ่งแวดล้อมของชุมชน พืชผลการเกษตร สัตว์เลี้ยง สุขภาพอนามัยของชุมชน และผ่านกระบวนการตรวจสอบแน่ชัดแล้ว ทางโครงการต้องชดเชยความเสียหายที่เกิดขึ้น ดังนี้ <ul style="list-style-type: none"> * ค่าความเสียหายของพืชผลทางการเกษตรและสัตว์เลี้ยงที่เกิดขึ้นจริง โดยใช้ราคากลางของหน่วยงานที่เกี่ยวข้องหรือข้อตกลงของคู่กรณี * ค่าใช้จ่ายที่ผู้เสียหายต้องเสียไปเป็นค่ารักษาพยาบาล ให้ชดเชยเท่าที่จ่ายจริงตามความจำเป็น * ค่าขาดประโยชน์ทำมาหาได้ในระหว่างเจ็บป่วย <ul style="list-style-type: none"> • กรณีผู้เสียหายที่มีรายได้ไม่แน่นอนหรือไม่รายได้ประจำ หากระหว่างเจ็บป่วยต้องขาดประโยชน์การทำมาหาได้ไป ให้ชดเชยความเสียหายตามช่วงเวลาที่ยุติหายไม่สามารถไปทำงานได้ โดยคำนวณตามอัตราค่าจ้างขั้นต่ำรายวันตามกฎหมายว่าด้วยการคุ้มครองแรงงาน ตามเขตจังหวัดซึ่งเป็นภูมิลำเนาของผู้เสียหาย ณ วันที่ได้รับความเสียหาย • กรณีผู้เสียหายที่มีรายได้ประจำ หากระหว่างเจ็บป่วยไม่สามารถไปทำงานได้และไม่ได้รับค่าจ้างหรือค่าตอบแทนจากนายจ้าง ให้ชดเชยความเสียหายตามช่วงเวลาที่ผู้เสียหายไม่สามารถไปทำงานได้ โดยคำนวณตามอัตราค่าจ้างหรือค่าตอบแทนที่นายจ้างหรือหน่วยงานต้นสังกัดจ่ายให้ ณ วันที่ได้รับความเสียหาย 	- ชุมชนโดยรอบพื้นที่โครงการ	- ตลอดช่วงดำเนินการ	- บริษัท ไออาร์พีซี คลีน พาวเวอร์ จำกัด



(นายอิสระ ยิ้มตระกูล)

บริษัท ไออาร์พีซี คลีน พาวเวอร์ จำกัด

มีนาคม 2565

124/159



บริษัท คอนซัลแทนท์ ออฟ เทคโนโลยี จำกัด
CONSULTANTS OF TECHNOLOGY CO., LTD.

(Signature)

(นายสมคิด พุ่มจันทร์)

บุคคลธรรมดาผู้มีสิทธิจัดทำรายงาน

ตารางที่ 3 (ต่อ)

องค์ประกอบสิ่งแวดล้อม	มาตรการป้องกันและแก้ไขผลกระทบต่อสิ่งแวดล้อม	สถานที่ดำเนินการ	ระยะเวลาดำเนินการ	ผู้รับผิดชอบ
8. อาชีวอนามัยและสุขภาพ 8.1 อาชีวอนามัย 8.1.1 นโยบายและแผน การจัดการด้านความปลอดภัย	<ul style="list-style-type: none"> - กำหนดนโยบายด้านความปลอดภัย เพื่อให้ชัดเจนต่อการนำไปปฏิบัติของพนักงานทุกคน - จัดตั้งคณะกรรมการด้านอาชีวอนามัยและความปลอดภัย รวมทั้งการฝึกอบรมต่าง ๆ ที่เกี่ยวข้องกับการปฏิบัติงานต่าง ๆ ของโครงการ - จัดทำแผนการดำเนินงานด้านความปลอดภัย ซึ่งแผนการดังกล่าวเป็นการป้องกันอุบัติเหตุ โดยมุ่งขจัดหรือลดเงื่อนไขที่จะก่อให้เกิดอุบัติเหตุจากคน เครื่องจักร และสภาพแวดล้อมในการทำงาน - การบริหารงานด้านความปลอดภัย โดยนำกิจกรรมด้านความปลอดภัยแบบต่าง ๆ มาปฏิบัติ เพื่อให้แผนงานดังกล่าวบรรลุวัตถุประสงค์ในการป้องกันการเกิดอุบัติเหตุ - จัดกิจกรรมส่งเสริมความปลอดภัยต่าง ๆ ภายในโครงการ เช่น ประกาศ ไปสเตอร์ นิทรรศการ เป็นต้น - ฝึกอบรมพนักงานก่อนเริ่มทำงาน เพื่อให้เข้าใจและตระหนักในการทำงานที่ปลอดภัย และหลังจากนั้นต้องจัดให้มีการฝึกอบรมเป็นระยะ ๆ - จัดทำคู่มือความปลอดภัยสำหรับพนักงาน เพื่อให้เข้าใจถึงระเบียบ กฎเกณฑ์ต่าง ๆ ด้านความปลอดภัย - ตรวจสอบสุขภาพพนักงานทุกคนก่อนเริ่มทำงาน และจัดให้มีการตรวจสอบสุขภาพทั่วไปสำหรับพนักงานปีละ 1 ครั้ง - จัดให้มีห้องปฐมพยาบาลเบื้องต้นภายใน โครงการ รวมทั้งระบบส่งต่อผู้ป่วย (referral system) 	<ul style="list-style-type: none"> - ภายในพื้นที่โครงการ - ภายในพื้นที่โครงการ - ภายในพื้นที่โครงการ - ภายในพื้นที่โครงการ - ภายในพื้นที่โครงการ - ภายในพื้นที่โครงการ - ภายในพื้นที่โครงการ - ภายในพื้นที่โครงการ 	<ul style="list-style-type: none"> - ตลอดช่วงดำเนินการ - ตลอดช่วงดำเนินการ - ตลอดช่วงดำเนินการ - ตลอดช่วงดำเนินการ - ตลอดช่วงดำเนินการ - ตลอดช่วงดำเนินการ - ตลอดช่วงดำเนินการ - ตลอดช่วงดำเนินการ 	<ul style="list-style-type: none"> - บริษัท ไออาร์พีซี คลีน พาวเวอร์ จำกัด - บริษัท ไออาร์พีซี คลีน พาวเวอร์ จำกัด - บริษัท ไออาร์พีซี คลีน พาวเวอร์ จำกัด - บริษัท ไออาร์พีซี คลีน พาวเวอร์ จำกัด - บริษัท ไออาร์พีซี คลีน พาวเวอร์ จำกัด - บริษัท ไออาร์พีซี คลีน พาวเวอร์ จำกัด - บริษัท ไออาร์พีซี คลีน พาวเวอร์ จำกัด - บริษัท ไออาร์พีซี คลีน พาวเวอร์ จำกัด



(นายอิสระ ยิ้มตระกูล)

บริษัท ไออาร์พีซี คลีน พาวเวอร์ จำกัด

มีนาคม 2565

125/159



บริษัท คอนซัลแทนท์ ออฟ เทคโนโลยี จำกัด
CONSULTANTS OF TECHNOLOGY CO., LTD.

(Signature)

(นายสมคิด พุ่มฉัตร)

บุคคลธรรมดาผู้มีสิทธิจัดทำรายงาน

ตารางที่ 3 (ต่อ)

องค์ประกอบสิ่งแวดล้อม	มาตรการป้องกันและแก้ไขผลกระทบสิ่งแวดล้อม	สถานที่ดำเนินการ	ระยะเวลาดำเนินการ	ผู้รับผิดชอบ
8.1.2 การดำเนินการตามข้อกำหนดและการออกแบบ	<ul style="list-style-type: none"> - จัดให้มีผู้ควบคุม (operator) ประจําอุปกรณ์หลักตามหลักเกณฑ์ที่กฎหมายกำหนด - จัดให้มีการประเมินความเสี่ยงระหว่างบริษัทรับเหมาและโครงการ ในขั้นตอนการออกแบบรายละเอียด ทั้งนี้เพื่อวิเคราะห์ ศึกษาและทบทวนเพื่อป้องกันอันตรายหรือค้นหาปัญหาที่อาจเกิดขึ้นในทุกกรณี ที่อาจทำให้เกิดอันตรายร้ายแรงได้ พร้อมทั้งหาแนวทางป้องกัน - เครื่องจักรที่ใช้ต้องได้รับการรับรองตามมาตรฐานสากล เช่น ASME (The American Society of Mechanical Engineering), BS (British Standard), DIN (Deutsches Institute Fur Normung), JIS (Japanese Industrial Standard) เป็นต้น 	<ul style="list-style-type: none"> - ภายในพื้นที่โครงการ - ภายในพื้นที่โครงการ - ภายในพื้นที่โครงการ 	<ul style="list-style-type: none"> - ตลอดช่วงดำเนินการ - ตลอดช่วงดำเนินการ - ตลอดช่วงดำเนินการ 	<ul style="list-style-type: none"> - บริษัท ไออาร์พีซี คลีน พาวเวอร์ จำกัด - บริษัท ไออาร์พีซี คลีน พาวเวอร์ จำกัด - บริษัท ไออาร์พีซี คลีน พาวเวอร์ จำกัด
	<ul style="list-style-type: none"> - โครงการต้องปฏิบัติตามกฎหมายด้านอาชีวอนามัย ความปลอดภัยและสภาพแวดล้อม ในการทำงานทุกฉบับที่เกี่ยวข้องกับกิจกรรมการดำเนินการของโครงการ - ทำการออกแบบระบบดับเพลิงและสัญญาณเตือนภัยตามประกาศกระทรวงอุตสาหกรรม เรื่อง การป้องกันและระงับอัคคีภัยในโรงงาน พ.ศ. 2552 กฎกระทรวง (กระทรวงแรงงาน) กำหนดมาตรฐานในการบริหารและการจัดการด้านความปลอดภัย อาชีวอนามัยและสภาพแวดล้อมในการทำงานเกี่ยวกับการป้องกันและระงับอัคคีภัย พ.ศ. 2555 และกฎหมายหรือมาตรฐานอื่นที่เกี่ยวข้อง - จัดให้มีอุปกรณ์ในการดับเพลิงอย่างเพียงพอตามที่กฎหมายหรือมาตรฐานสากลกำหนดไว้ 	<ul style="list-style-type: none"> - ภายในพื้นที่โครงการ - ภายในพื้นที่โครงการ 	<ul style="list-style-type: none"> - ตลอดช่วงดำเนินการ - ตลอดช่วงดำเนินการ 	<ul style="list-style-type: none"> - บริษัท ไออาร์พีซี คลีน พาวเวอร์ จำกัด - บริษัท ไออาร์พีซี คลีน พาวเวอร์ จำกัด
	<ul style="list-style-type: none"> - จัดให้มีระบบตรวจสอบ ตรวจจับและสัญญาณเตือนภัย เพื่อเตือนภัยแก่พนักงานในการเตรียมพร้อมในกรณีเกิดเหตุฉุกเฉิน 	<ul style="list-style-type: none"> - ภายในพื้นที่โครงการ 	<ul style="list-style-type: none"> - ตลอดช่วงดำเนินการ 	<ul style="list-style-type: none"> - บริษัท ไออาร์พีซี คลีน พาวเวอร์ จำกัด



(นายอิศเรศ ยิ้มตระกูล)

บริษัท ไออาร์พีซี คลีน พาวเวอร์ จำกัด

มีนาคม 2565

126/159



บริษัท คอนซัลแทนท์ ออฟ เทคโนโลยี จำกัด
CONSULTANTS OF TECHNOLOGY CO., LTD.

(Signature)

(นายสมคิด พุ่มนัทร)

บุคคลธรรมดาผู้มีสิทธิจัดทำรายงาน

ตารางที่ 3 (ต่อ)

องค์ประกอบสิ่งแวดล้อม	มาตรการป้องกันและแก้ไขผลกระทบสิ่งแวดล้อม	สถานที่ดำเนินการ	ระยะเวลาดำเนินการ	ผู้รับผิดชอบ
8.1.3 มาตรการความปลอดภัยทั่วไป	<ul style="list-style-type: none"> - จัดให้มีระบบการขออนุญาตเข้าทำงาน (Work Permit) ตามระเบียบด้านความปลอดภัยของบริษัทฯ เช่น <ul style="list-style-type: none"> * การทำงานที่ต้องใช้ความร้อน (Hot Work Permit) เช่น เชื่อม คัด ทำให้เกิดประกายไฟ ขุดเจาะ เจียร * การทำงานในที่อับอากาศ (Confine Space Entry Permit) - จัดกิจกรรมส่งเสริมความปลอดภัยในการปฏิบัติงาน อาทิ จัดทำโปสเตอร์ข้อมูลข่าวสารด้านความปลอดภัย เป็นต้น - มีการจัดกิจกรรมพนักงานสัมพันธ์ โดยให้พนักงานมีส่วนร่วมในการดำเนินกิจกรรมเพื่อสร้างสัมพันธ์ระหว่างพนักงานในโครงการเพื่อป้องกันการขัดแย้ง - จัดสภาพแวดล้อมในการทำงานให้เหมาะสม เช่น การวางตำแหน่งอุปกรณ์และเครื่องจักรให้เหมาะสมกับขั้นตอนการทำงานและคำนึงถึงความปลอดภัยของพนักงานในโครงการ 	<ul style="list-style-type: none"> - ภายในพื้นที่โครงการ - ภายในพื้นที่โครงการ - ภายในพื้นที่โครงการ - ภายในพื้นที่โครงการ 	<ul style="list-style-type: none"> - ตลอดช่วงดำเนินการ - ตลอดช่วงดำเนินการ - ตลอดช่วงดำเนินการ - ตลอดช่วงดำเนินการ 	<ul style="list-style-type: none"> - บริษัท ไออาร์พีซี คลีน พาวเวอร์ จำกัด - บริษัท ไออาร์พีซี คลีน พาวเวอร์ จำกัด - บริษัท ไออาร์พีซี คลีน พาวเวอร์ จำกัด - บริษัท ไออาร์พีซี คลีน พาวเวอร์ จำกัด
8.1.4 การอบรมด้านอาชีวอนามัยและความปลอดภัย	<ul style="list-style-type: none"> - ทำการอบรม/ให้ความรู้ทางด้านอาชีวอนามัยและความปลอดภัยอย่างเหมาะสมและเพียงพอ กับลักษณะงาน อาทิ <ul style="list-style-type: none"> • ข้อกำหนดและกฎเกณฑ์การทำงานในพื้นที่ที่มีความเสี่ยงต่อการเกิดอันตราย • การตรวจสอบความปลอดภัยในสถานที่ทำงาน • การใช้อุปกรณ์ป้องกันอันตรายส่วนบุคคล • การฝึกซ้อมและใช้อุปกรณ์ผจญเพลิง <p>ให้ความรู้แก่พนักงานเกี่ยวกับการป้องกันอันตรายจากการทำงานและการป้องกันโรคจากการทำงาน</p>	<ul style="list-style-type: none"> - ภายในพื้นที่โครงการ 	<ul style="list-style-type: none"> - ตลอดช่วงดำเนินการ 	<ul style="list-style-type: none"> - บริษัท ไออาร์พีซี คลีน พาวเวอร์ จำกัด



dmv

(นายอิศเรศ ยิ้มตระกูล)

บริษัท ไออาร์พีซี คลีน พาวเวอร์ จำกัด

มีนาคม 2565

127/159



บริษัท คอนซัลแทนท์ ออฟ เทคโนโลยี จำกัด
CONSULTANTS OF TECHNOLOGY CO., LTD.

สมคิด พุ่มนัทร

(นายสมคิด พุ่มนัทร)

บุคคลธรรมดาผู้มีสิทธิจัดทำรายงาน

ตารางที่ 3 (ต่อ)

องค์ประกอบสิ่งแวดล้อม	มาตรการป้องกันและแก้ไขผลกระทบสิ่งแวดล้อม	สถานที่ดำเนินการ	ระยะเวลาดำเนินการ	ผู้รับผิดชอบ
8.1.5 อุปกรณ์ป้องกันอันตรายส่วนบุคคล	<ul style="list-style-type: none"> - จัดเตรียมอุปกรณ์ป้องกันอันตรายส่วนบุคคลให้เพียงพอและเหมาะสมกับประเภทงานแก่พนักงาน เช่น ที่ครอบหู ที่อุดหู แว่นตานิรภัย รองเท้านิรภัย ถุงมือ หน้ากาก เป็นต้น - การเข้าไปทำงานในพื้นที่ที่มีความเสี่ยงต่อการสัมผัสเสียงดัง ความร้อน และสารเคมี ให้สวมใส่อุปกรณ์ป้องกันอันตรายส่วนบุคคลให้ถูกต้องและเหมาะสมกับลักษณะงานทุกครั้ง - แจกจ่ายอุปกรณ์ป้องกันส่วนบุคคลหรือที่ครอบหูให้พนักงาน หากตรวจพบพนักงานไม่สวมใส่เกิน 3 ครั้ง ให้ผู้บังคับบัญชาตักเตือนหรือลงโทษ 	<ul style="list-style-type: none"> - ภายในพื้นที่โครงการ - ภายในพื้นที่โครงการ - ภายในพื้นที่โครงการ 	<ul style="list-style-type: none"> - ตลอดช่วงดำเนินการ - ตลอดช่วงดำเนินการ - ตลอดช่วงดำเนินการ 	<ul style="list-style-type: none"> - บริษัท ไออาร์พีซี คลีน พาวเวอร์ จำกัด - บริษัท ไออาร์พีซี คลีน พาวเวอร์ จำกัด - บริษัท ไออาร์พีซี คลีน พาวเวอร์ จำกัด
8.1.6 การจัดการเสียงในพื้นที่ทำงาน	<ul style="list-style-type: none"> - จัดทำเส้นระดับเสียงเท่า (Noise Contour) ทั่วทั้งโรงงานภายใน 1 ปี และทำการจัดทำซ้ำเป็นประจำทุก 3 ปี รวมทั้งทำการทบทวนเป็นระยะ โดยเฉพาะในกรณีที่มีการติดตั้งเครื่องจักรและอุปกรณ์ที่เป็นต้นกำเนิดของเสียงดังเพื่อใช้สำหรับวางแผนในการควบคุมและแก้ไขปัญหาแหล่งกำเนิดเสียงดัง รวมทั้งการกำหนดบริเวณพื้นที่ที่มีเสียงดังเกินค่ามาตรฐานให้พนักงานได้รับทราบ เนื่องจากเป็นพื้นที่เสี่ยงต่อการสูญเสียการได้ยินของพนักงานเพื่อทำการติดสัญลักษณ์พื้นที่เสี่ยงภัย ซึ่งจำเป็นต้องใช้อุปกรณ์ป้องกันอันตรายส่วนบุคคล - จัดทำห้องควบคุม (Control Room) และ/หรือห้องพักที่สามารถป้องกันเสียงดังเพื่อใช้ปฏิบัติงานควบคุมการทำงานของเครื่องจักรอุปกรณ์ - จัดทำสัญลักษณ์หรือป้ายเตือนในบริเวณที่มีระดับเสียงดังเกิน 85 เดซิเบล (เอ) และจัดทำโครงการอนุรักษ์การได้ยินและบังคับใช้ โดยให้ทำการประเมินผลความสำเร็จในการดำเนินการเป็นประจำทุกปี หากไม่ประสบผลสำเร็จต้องทบทวนวิธีการดำเนินการเพื่อสามารถลดผลกระทบที่เกิดขึ้นกับพนักงานได้อย่างแท้จริง <p>ในการทำงานในพื้นที่ทำงานเป็นระยะเวลา 8 ชั่วโมง ค่อนข้างจะต้องได้รับสัมผัสเสียงดังไม่เกิน 85 เดซิเบล (เอ)</p>	<ul style="list-style-type: none"> - ภายในพื้นที่โครงการ - ภายในพื้นที่โครงการ - ภายในพื้นที่โครงการ - ภายในพื้นที่โครงการ 	<ul style="list-style-type: none"> - ตลอดช่วงดำเนินการ - ตลอดช่วงดำเนินการ - ตลอดช่วงดำเนินการ - ตลอดช่วงดำเนินการ 	<ul style="list-style-type: none"> - บริษัท ไออาร์พีซี คลีน พาวเวอร์ จำกัด - บริษัท ไออาร์พีซี คลีน พาวเวอร์ จำกัด - บริษัท ไออาร์พีซี คลีน พาวเวอร์ จำกัด - บริษัท ไออาร์พีซี คลีน พาวเวอร์ จำกัด



(นายอิสระ ชัยตระกูล)

บริษัท ไออาร์พีซี คลีน พาวเวอร์ จำกัด

มีนาคม 2565

128/159



บริษัท คอนซัลแทนท์ ออฟ เทคโนโลยี จำกัด
CONSULTANTS OF TECHNOLOGY CO., LTD.

(Signature)

(นายสมคิด พุ่มนัตร์)

บุคคลธรรมดาผู้มีสิทธิจัดทำรายงาน

ตารางที่ 3 (ต่อ)

องค์ประกอบสิ่งแวดล้อม	มาตรการป้องกันและแก้ไขผลกระทบสิ่งแวดล้อม	สถานที่ดำเนินการ	ระยะเวลาดำเนินการ	ผู้รับผิดชอบ
8.1.7 มาตรการเกี่ยวกับสารเคมี	<ul style="list-style-type: none"> - จัดให้มีการอบรมให้พนักงานสวมใส่อุปกรณ์ป้องกันเสี่ยงดังอย่างถูกต้อง เพื่อความปลอดภัยต่อสุขภาพอนามัยของทุกคนที่เข้าไปทำงานหรือผ่านพื้นที่ที่มีเสี่ยงดัง - เครื่องจักรอุปกรณ์ที่มีเสี่ยงดัง ต้องมีวิธีการลดระดับเสี่ยงที่แหล่งกำเนิด โดยตรวจสอบสภาพการใช้งาน ตรวจสอบแรงสั่นสะเทือนของเครื่องจักร/ตั้งศูนย์เพลเครื่องจักร ตรวจสอบแท่นยึดจับเครื่องจักร การหล่อลื่น การปิดครอบ เป็นต้น ตามความถี่ที่กำหนด - มีการประเมินศักยภาพของพนักงานเพื่อจัดการฝึกอบรมทักษะความรู้ที่จำเป็นในการทำงานตามความเหมาะสม 	<ul style="list-style-type: none"> - ภายในพื้นที่โครงการ - ภายในพื้นที่โครงการ - ภายในพื้นที่โครงการ 	<ul style="list-style-type: none"> - ตลอดช่วงดำเนินการ - ตลอดช่วงดำเนินการ - ตลอดช่วงดำเนินการ 	<ul style="list-style-type: none"> - บริษัท ไออาร์พีซี คลีน พาวเวอร์ จำกัด - บริษัท ไออาร์พีซี คลีน พาวเวอร์ จำกัด - บริษัท ไออาร์พีซี คลีน พาวเวอร์ จำกัด
	<ul style="list-style-type: none"> - เลือกโรงงานสารเคมีให้เหมาะสม มีอุปกรณ์รั่วดังและตรวจสอบความเรียบร้อยก่อนเคลื่อนย้าย - ทำแผนการตรวจสอบและตรวจสอบวันหมดอายุของสารเคมีตามแผนงานที่กำหนด - จัดหาข้อมูลความปลอดภัยของเคมีภัณฑ์ทุกชนิดที่มีการใช้งานมากำกับในพื้นที่จัดเก็บสารเคมี และมีแผ่นป้ายแจ้งรายละเอียดนี้ติดไว้ที่ภาชนะบรรจุสารเคมีทุกชนิด - แยกชนิดของสารเคมีที่มีปฏิกิริยาต่อกัน เช่น กรด-ด่าง หรือสารเคมีที่ไม่สามารถนำมาจัดเก็บไว้ใกล้กันได้ เช่น สารเคมีไวไฟ - พื้นที่จัดเก็บสารเคมีต้องมีระบบระบายอากาศที่ดีให้มีการไหลเวียนถ่ายเทของอากาศ 	<ul style="list-style-type: none"> - ภายในพื้นที่โครงการ - ภายในพื้นที่โครงการ - ภายในพื้นที่โครงการ - ภายในพื้นที่โครงการ - ภายในพื้นที่โครงการ 	<ul style="list-style-type: none"> - ตลอดช่วงดำเนินการ - ตลอดช่วงดำเนินการ - ตลอดช่วงดำเนินการ - ตลอดช่วงดำเนินการ - ตลอดช่วงดำเนินการ 	<ul style="list-style-type: none"> - บริษัท ไออาร์พีซี คลีน พาวเวอร์ จำกัด - บริษัท ไออาร์พีซี คลีน พาวเวอร์ จำกัด - บริษัท ไออาร์พีซี คลีน พาวเวอร์ จำกัด - บริษัท ไออาร์พีซี คลีน พาวเวอร์ จำกัด - บริษัท ไออาร์พีซี คลีน พาวเวอร์ จำกัด
	<ul style="list-style-type: none"> - จัดทำภาชนะรองรับถังบรรจุสารเคมีชนิดต่าง ๆ เพื่อไว้ในกรณีที่มีการรั่วไหลเกิดขึ้นเพื่อป้องกันการรั่วไหลไปตามพื้นอาคารหรือรางระบายน้ำ ซึ่งจะก่อให้เกิดความเสียหายต่อสิ่งแวดล้อมได้ 	<ul style="list-style-type: none"> - ภายในพื้นที่โครงการ 	<ul style="list-style-type: none"> - ตลอดช่วงดำเนินการ 	<ul style="list-style-type: none"> - บริษัท ไออาร์พีซี คลีน พาวเวอร์ จำกัด



(นายอิสระ ยิ้มตระกูล)

บริษัท ไออาร์พีซี คลีน พาวเวอร์ จำกัด

มีนาคม 2565

129/159



บริษัท คอนซัลแทนท์ ออฟ เทคโนโลยี จำกัด
CONSULTANTS OF TECHNOLOGY CO., LTD.

(Signature)

(นายสมคิด พุ่มนัตร์)

บุคคลธรรมดาผู้มีสิทธิจัดทำรายงาน

ตารางที่ 3 (ต่อ)

องค์ประกอบสิ่งแวดล้อม	มาตรการป้องกันและแก้ไขผลกระทบสิ่งแวดล้อม	สถานที่ดำเนินการ	ระยะเวลาดำเนินการ	ผู้รับผิดชอบ
	<ul style="list-style-type: none"> - จัดหาอุปกรณ์ในการดับเพลิงติดตั้งไว้ในบริเวณพื้นที่จัดเก็บสารเคมี - จัดอบรมให้ความรู้กับพนักงานใหม่และพนักงานประจำเกี่ยวกับชนิดและความเป็นอันตรายของสารเคมีที่ใช้ในกิจกรรมของโครงการ (SDS) อธิบายความเสี่ยงต่อผลกระทบทางสุขภาพจากการสัมผัสสารเคมี การใช้อุปกรณ์ป้องกันส่วนบุคคล การปฐมพยาบาลเบื้องต้น และขั้นตอนการส่งต่อผู้ป่วยฉุกเฉินของโครงการ เป็นประจำทุกปี - จัดเตรียมอุปกรณ์ป้องกันอันตรายส่วนบุคคล อุปกรณ์ในการป้องกันและระงับเหตุฉุกเฉิน เช่น อุปกรณ์ดูดซับสารเคมี ยาสามัญประจำบ้าน และระบบการส่งต่อผู้ป่วย - จัดให้มีการจัดทำคู่มือปฏิบัติงานที่เกี่ยวข้องกับสารเคมีอย่างถูกต้อง เพื่อหลีกเลี่ยงการเกิดอันตรายจากการสัมผัสสารเคมี คู่มือการปฏิบัติตัวและการปฐมพยาบาลเบื้องต้น เช่น หากได้รับสัมผัสสารเคมีทางผิวหนังต้องรีบถอดเสื้อผ้าที่เป็นสารเคมีออก และรีบทำความสะอาดผิวหนังด้วยน้ำสะอาด หากได้รับสัมผัสสารเคมีทางตาต้องรีบทำความสะอาดด้วยน้ำสะอาดปริมาณมาก ๆ และรีบนำไปพบแพทย์เพื่อทำการรักษา เป็นต้น (วิธีการปฐมพยาบาลเบื้องต้นขึ้นอยู่กับชนิดและปริมาณของสารเคมี) รวมทั้งขั้นตอนการประสานงานและการส่งต่อผู้ป่วย 	<ul style="list-style-type: none"> - ภายในพื้นที่โครงการ - ภายในพื้นที่โครงการ - ภายในพื้นที่โครงการ - ภายในพื้นที่โครงการ 	<ul style="list-style-type: none"> - ตลอดช่วงดำเนินการ - ตลอดช่วงดำเนินการ - ตลอดช่วงดำเนินการ - ตลอดช่วงดำเนินการ 	<ul style="list-style-type: none"> - บริษัท ไออาร์พีซี คลีน พาวเวอร์ จำกัด - บริษัท ไออาร์พีซี คลีน พาวเวอร์ จำกัด - บริษัท ไออาร์พีซี คลีน พาวเวอร์ จำกัด - บริษัท ไออาร์พีซี คลีน พาวเวอร์ จำกัด
8.1.8 มาตรการความปลอดภัยของเครื่องกังหันก๊าซ (Gas Turbine)	<ul style="list-style-type: none"> - มีระบบตรวจวัดระดับ Lower Explosive Limit (LEL) ของเชื้อเพลิงก๊าซในห้องกังหันก๊าซ - มีระบบระบายความร้อนในห้องกังหันก๊าซ - มีแผนตรวจสอบท่อนำก๊าซประจำปี 	<ul style="list-style-type: none"> - เครื่องกังหันก๊าซ - เครื่องกังหันก๊าซ - เครื่องกังหันก๊าซ 	<ul style="list-style-type: none"> - ตลอดช่วงดำเนินการ - ตลอดช่วงดำเนินการ - ตลอดช่วงดำเนินการ 	<ul style="list-style-type: none"> - บริษัท ไออาร์พีซี คลีน พาวเวอร์ จำกัด - บริษัท ไออาร์พีซี คลีน พาวเวอร์ จำกัด - บริษัท ไออาร์พีซี คลีน พาวเวอร์ จำกัด



dmw

(นายอิศเรศ ยิ้มตระกูล)

บริษัท ไออาร์พีซี คลีน พาวเวอร์ จำกัด

มีนาคม 2565

130/159



บริษัท คอนซัลแทนท์ ออฟ เทคโนโลยี จำกัด
CONSULTANTS OF TECHNOLOGY CO., LTD.

สมคิด พุ่มนัตร์

(นายสมคิด พุ่มนัตร์)

บุคคลธรรมดาผู้มีสิทธิจัดทำรายงาน

ตารางที่ 3 (ต่อ)

องค์ประกอบสิ่งแวดล้อม	มาตรการป้องกันและแก้ไขผลกระทบต่อสิ่งแวดล้อม	สถานที่ดำเนินการ	ระยะเวลาดำเนินการ	ผู้รับผิดชอบ
8.1.9 มาตรการความปลอดภัยของ หม้อไอน้ำหน่วยผลิตไอน้ำ (HRSG) และเครื่องกำเนิด ไฟฟ้ากังหันไอน้ำ (GTG)	<ul style="list-style-type: none"> - การออกแบบและการดำเนินการของหม้อไอน้ำ <ul style="list-style-type: none"> * หม้อไอน้ำทำการออกแบบตามมาตรฐาน American Society of Mechanical Engineers (ASME) และจัดทำแผนงานการตรวจสอบซ่อมบำรุงหม้อไอน้ำ * บริหารจัดการ ควบคุม ดูแล ตรวจสอบและซ่อมบำรุง ตามเงื่อนไขที่กำหนดตามกฎหมายของกระทรวงอุตสาหกรรม - การควบคุมและป้องกันอันตรายของกังหันไอน้ำ (Steam Turbine) <ul style="list-style-type: none"> * จัดตั้งอุปกรณ์ด้านความปลอดภัย จัดให้มีแผนการบำรุงรักษาเชิงป้องกัน (Preventive Maintenance Program) กังหันไอน้ำและอุปกรณ์ประกอบเพื่อให้สามารถทำงานได้อย่างมีประสิทธิภาพและมีความปลอดภัย - การควบคุมและป้องกันอันตรายของเครื่องกำเนิดไฟฟ้า (Generator) <ul style="list-style-type: none"> * จัดตั้งอุปกรณ์ด้านความปลอดภัย จัดให้มีแผนการบำรุงรักษาเชิงป้องกัน (Preventive Maintenance Program) เครื่องกำเนิดไฟฟ้า (Generator) และอุปกรณ์ประกอบ เพื่อให้สามารถทำงานได้อย่างมีประสิทธิภาพและมีความปลอดภัย 	<ul style="list-style-type: none"> - หม้อไอน้ำ - กังหันไอน้ำ - เครื่องกำเนิดไฟฟ้า 	<ul style="list-style-type: none"> - ตลอดช่วงดำเนินการ - ตลอดช่วงดำเนินการ - ตลอดช่วงดำเนินการ 	<ul style="list-style-type: none"> - บริษัท ไออาร์พีซี คลีน พาวเวอร์ จำกัด - บริษัท ไออาร์พีซี คลีน พาวเวอร์ จำกัด - บริษัท ไออาร์พีซี คลีน พาวเวอร์ จำกัด
8.1.10 มาตรการในการป้องกันผล กระทบต่อสุขภาพของ พนักงานที่ทำงานในพื้นที่ อับอากาศ (การเข้าไปทำ ความสะอาดในหม้อไอน้ำ) หน่วยผลิตไอน้ำ (HRSG)	<ul style="list-style-type: none"> - ไม่อนุญาตให้พนักงานที่ป่วยเป็นโรคเกี่ยวกับทางเดินหายใจ โรคหัวใจหรือโรคอื่น ซึ่งแพทย์เห็นว่าควรเข้าไปในที่อับอากาศเป็นอันตราย - ทำการเปิดพื้นที่อับอากาศให้มากที่สุดและทำการระบายอากาศโดยใช้พัดลมเป่า ระบาย หรือถ่ายเทอากาศเพื่อให้ภายในสถานที่อับอากาศอยู่ในสภาพที่ปลอดภัย โดยต้อง <ul style="list-style-type: none"> * ไม่ให้มีปริมาณออกซิเจน ต่ำกว่าร้อยละ 19.5 โดยปริมาตร หรือมีก๊าซ ไอ ละอองที่ติดไฟหรือระเบิดได้ในปริมาณเข้มข้นกว่าร้อยละ 10 ของความเข้มข้นต่ำสุดที่จะติดไฟ หรือมีฝุ่น 	<ul style="list-style-type: none"> - ภายในพื้นที่โครงการ (หม้อไอน้ำ) - ภายในพื้นที่โครงการ 	<ul style="list-style-type: none"> - ตลอดช่วงดำเนินการ - ตลอดช่วงดำเนินการ 	<ul style="list-style-type: none"> - บริษัท ไออาร์พีซี คลีน พาวเวอร์ จำกัด - บริษัท ไออาร์พีซี คลีน พาวเวอร์ จำกัด

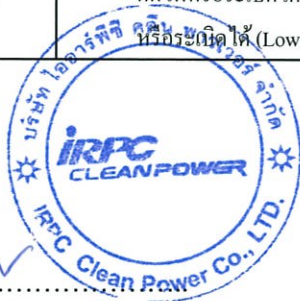

(นายอิสระ ยิ้มตระกูล)

บริษัท ไออาร์พีซี คลีน พาวเวอร์ จำกัด

มีนาคม 2565

131/159



บริษัท คอนซิลเทนท์ ออฟ เทคโนโลยี จำกัด
CONSULTANTS OF TECHNOLOGY CO., LTD.

(Signature)

(นายสมคิด พุ่มฉัตร)

บุคคลธรรมดาผู้มีสิทธิจัดทำรายงาน

ตารางที่ 3 (ต่อ)

องค์ประกอบสิ่งแวดล้อม	มาตรการป้องกันและแก้ไขผลกระทบสิ่งแวดล้อม	สถานที่ดำเนินการ	ระยะเวลาดำเนินการ	ผู้รับผิดชอบ
	<p>ที่ติดไฟหรือระเบิดได้ ในปริมาณเข้มข้นเท่ากับหรือมากกว่าความเข้มข้นต่ำสุดที่จะติดไฟ หรือระเบิดได้ (Lower Flammable Limit หรือ Lower Explosive Limit) หรือมีสารเคมีอันตรายอื่น ๆ ที่อยู่ในระดับเกินกว่าค่าความปลอดภัยที่กำหนดไว้ในกฎกระทรวงแรงงาน</p> <ul style="list-style-type: none"> * จัดให้มีการตรวจวัด บันทึกผลการตรวจวัดและประเมินสภาพอากาศในที่อับอากาศว่ามีบรรยากาศอันตรายหรือไม่ * มีระบบการขออนุญาตทำงานในสถานที่อับอากาศ ก่อนให้ลูกจ้างเข้าทำงานในที่อับอากาศทุกครั้ง * ปิด-กั้น-ตัด-แยกระบบ เพื่อมิให้พลังงาน สารหรือสิ่งอันตรายใด ๆ เข้าไปในสถานที่อับอากาศในระหว่างที่มีผู้ปฏิบัติงานปฏิบัติงานอยู่ * จัดหาและควบคุมให้ผู้ปฏิบัติงานใช้อุปกรณ์ป้องกันอันตรายส่วนบุคคล (PPE) ที่เหมาะสมกับสภาพการทำงาน * จัดให้มีการฝึกอบรมความปลอดภัยในการทำงานในที่อับอากาศให้กับพนักงานปีละ 1 ครั้ง * กำหนดข้อห้ามและควบคุมต่าง ๆ เช่น ห้ามสูบบุหรี่ ห้ามก่อไฟ ห้ามผู้ที่ไม่เกี่ยวข้องเข้าไป ถ้าเป็นช่องโพรง ต้องปิดกั้นไม่ให้คนตกลงไปและจัดให้มีป้ายแจ้งข้อความ “ที่อับอากาศ อันตราย ห้ามเข้า” ปิดประกาศไว้ในบริเวณสถานที่อับอากาศ ซึ่งมองเห็นได้ชัดเจนอยู่ตลอดเวลา บริเวณทางเข้าออกของที่อับอากาศทุกแห่งและทำรั้ว/ที่กั้นเพื่อป้องกันไม่ให้ผู้ที่ไม่เกี่ยวข้องเข้าหรือตกลงไปในที่อับอากาศ * จัดให้มีผู้ควบคุมงานที่มีความรู้ความสามารถเพื่อปฏิบัติหน้าที่ต่าง ๆ เช่น วางแผนปฏิบัติงานป้องกันอันตรายที่อาจเกิดขึ้น อบรมสอนงาน ควบคุมดูแลให้พนักงานใช้ตรวจตราเครื่องป้องกันและอุปกรณ์คุ้มครองความปลอดภัยให้อยู่ในสภาพพร้อมที่จะทำงานและให้หยุดการทำงานชั่วคราว หากพบว่าบรรยากาศไม่ปลอดภัยต่อการทำงาน 			



damv

(นายอิสระ ยิ้มตระกูล)

บริษัท ไออาร์พีซี คลีน พาวเวอร์ จำกัด

มีนาคม 2565

132/159



บริษัท คอนซัลแทนท์ ออฟ เทคโนโลยี จำกัด
CONSULTANTS OF TECHNOLOGY CO., LTD.

สมคิด พุ่มฉัตร

(นายสมคิด พุ่มฉัตร)

บุคคลธรรมดาผู้มีสิทธิจัดทำรายงาน

ตารางที่ 3 (ต่อ)

องค์ประกอบสิ่งแวดล้อม	มาตรการป้องกันและแก้ไขผลกระทบต่อสิ่งแวดล้อม	สถานที่ดำเนินการ	ระยะเวลาดำเนินการ	ผู้รับผิดชอบ
8.1.11 การจัดการกรณีฉุกเฉิน	<ul style="list-style-type: none"> * หากจำเป็นต้องทำการตัดเชื่อม ชั่วหยุด เจาะหรือทำให้เกิดความร้อน ประกายไฟใด ๆ หรือต้องใช้สารไวไฟในสถานที่อับอากาศ ต้องมีการกำหนดมาตรการความปลอดภัยที่เหมาะสม * จัดให้มีคนช่วยเหลือหรือผู้ที่ผ่านการอบรมช่วยเหลือผู้ที่ประสบภัยคอกุและฝ้าที่ปากทางเข้า-ออกสถานที่อับอากาศตลอดเวลาและสามารถติดต่อสื่อสารกับผู้ที่ทำงานในสถานที่อับอากาศได้ พร้อมมีอุปกรณ์ช่วยชีวิตที่เหมาะสม ตามลักษณะของงานและคอยให้ความช่วยเหลือผู้ที่ปฏิบัติงานอยู่ภายในได้ทันทีตลอดเวลาการทำงาน * อุปกรณ์ไฟฟ้าและอุปกรณ์ประกอบที่ใช้ในสถานที่อับอากาศต้องเป็นชนิดที่สามารถป้องกันความร้อน ฝุ่น การระเบิด การลุกไหม้และไฟฟ้าลัดวงจรอย่างมีประสิทธิภาพ รวมทั้งต้องจัดให้มีการเดินสายไฟฟ้าในสถานที่อับอากาศด้วยวิธีที่ปลอดภัย * ปิด ใ้สัญญาณแล้ว สวิตช์และติดป้ายแจ้ง (Lock out-Tag out) เพื่อป้องกันการเปิดโดยรู้เท่าไม่ถึงการณ์ * จัดเตรียมถังดับเพลิงที่เหมาะสมและเพียงพอ หากมีการทำงานที่อาจทำให้เกิดเพลิงลุกไหม้ได้ 	<ul style="list-style-type: none"> - ภายในพื้นที่โครงการ - ภายในพื้นที่โครงการ 	<ul style="list-style-type: none"> - ตลอดช่วงดำเนินการ - ตลอดช่วงดำเนินการ 	<ul style="list-style-type: none"> - บริษัท ไออาร์พีซี คลีน พาวเวอร์ จำกัด - บริษัท ไออาร์พีซี คลีน พาวเวอร์ จำกัด



dmv

(นายอิสระ ยิ้มตระกูล)

บริษัท ไออาร์พีซี คลีน พาวเวอร์ จำกัด

มีนาคม 2565

133/159



บริษัท คอนซัลแทนท์ ออฟ เทคโนโลยี จำกัด
CONSULTANTS OF TECHNOLOGY CO., LTD.

สมคิด พุ่มจันทร์

(นายสมคิด พุ่มจันทร์)

บุคคลธรรมดาผู้มีสิทธิจัดทำรายงาน

ตารางที่ 3 (ต่อ)

องค์ประกอบสิ่งแวดล้อม	มาตรการป้องกันและแก้ไขผลกระทบสิ่งแวดล้อม	สถานที่ดำเนินการ	ระยะเวลาดำเนินการ	ผู้รับผิดชอบ
8.1.12 แผนปฏิบัติการกรณีเกิดเหตุฉุกเฉินและการฝึกซ้อม	<ul style="list-style-type: none"> - จัดทำแผนปฏิบัติการกรณีเกิดเหตุฉุกเฉินภายในพื้นที่โครงการและแผนการประสานงานขอความช่วยเหลือจากหน่วยงานภายนอก ตลอดจนการฝึกซ้อมตามแผนดังกล่าวอย่างน้อยปีละ 1 ครั้ง ดังรูปที่ 2 - ประสานงานกับเขตประกอบการอุตสาหกรรม ไออาร์พีซี โรงพยาบาลของหรือโรงพยาบาลใกล้เคียง หน่วยกู้ภัย สถานีตำรวจ เทศบาลตำบลเชิงเนินหรือเทศบาลตำบลบ้านแลง ในการฝึกซ้อมแผนฉุกเฉินร่วมกัน เพื่อเตรียมความพร้อมในกรณีเกิดเหตุฉุกเฉิน อย่างน้อยปีละ 1 ครั้ง - ทำการฝึกอบรมการดับเพลิงขั้นต้นให้กับพนักงานของแต่ละแผนก โดยหน่วยงานที่ได้รับการรับรองจากทางราชการและต้องมีจำนวนพนักงานเข้ารับการฝึกอบรมไม่น้อยกว่าร้อยละ 40 ของจำนวนพนักงานในแผนกนั้น ๆ ของการฝึกอบรมในแต่ละครั้ง ซึ่งพนักงานทุกคนจะต้องผ่านการฝึกอบรมในหลักสูตรดังกล่าวนี้และจะต้องได้รับการทบทวนการฝึกซ้อมดับเพลิงขั้นต้นตามความเห็นของเจ้าหน้าที่ความปลอดภัยระดับวิชาชีพหรือสำนักงานสวัสดิการและคุ้มครองแรงงานจังหวัดระยอง สำหรับเนื้อหาของวิชาภาคทฤษฎีเป็นอย่างน้อยที่ทำการฝึกอบรม ได้แก่ ทฤษฎีการเกิดเพลิงไหม้ จิตวิทยาเมื่อเกิดอัคคีภัย การป้องกันแหล่งกำเนิดการติดไฟ วิธีการดับเพลิงประเภทต่าง ๆ วิธีการใช้อุปกรณ์คุ้มครองความปลอดภัยส่วนบุคคลที่ใช้ในการดับเพลิง แผนป้องกันและระงับอัคคีภัย การจัดระบบป้องกันและระงับอัคคีภัย การประยุกต์ใช้ระบบและอุปกรณ์ที่มีอยู่ในสถานประกอบการ ส่วนเนื้อหาของวิชาภาคปฏิบัติเป็นอย่างน้อยที่ทำการฝึกอบรม ได้แก่ การใช้อุปกรณ์ดับเพลิงทั้งเครื่องมือดับเพลิงแบบมือถือและสายดับเพลิง - ทำการฝึกซ้อมดับเพลิงและฝึกซ้อมหนีไฟให้กับพนักงานทุกคนปีละ 1 ครั้ง สำหรับเนื้อหาของวิชาภาคทฤษฎีเป็นอย่างน้อยที่ทำการฝึกอบรม ได้แก่ แผนการดับเพลิงและวิธีการดับเพลิงของสถานประกอบการ แผนการอพยพหนีไฟและวิธีการอพยพหนีไฟของสถานประกอบการ การค้นหาและช่วยเหลือผู้ประสบภัย ส่วนเนื้อหาของวิชาภาคปฏิบัติเป็นอย่างน้อยที่ทำการ 	<ul style="list-style-type: none"> - ภายในพื้นที่โครงการ - ภายในพื้นที่โครงการ - ภายในพื้นที่โครงการ - ภายในพื้นที่โครงการ 	<ul style="list-style-type: none"> - ตลอดช่วงดำเนินการ - ตลอดช่วงดำเนินการ - ตลอดช่วงดำเนินการ - ตลอดช่วงดำเนินการ 	<ul style="list-style-type: none"> - บริษัท ไออาร์พีซี คลีน พาวเวอร์ จำกัด - บริษัท ไออาร์พีซี คลีน พาวเวอร์ จำกัด - บริษัท ไออาร์พีซี คลีน พาวเวอร์ จำกัด - บริษัท ไออาร์พีซี คลีน พาวเวอร์ จำกัด

dmw

(นายอิสระ ยิ้มตระกูล)

บริษัท ไออาร์พีซี คลีน พาวเวอร์ จำกัด



มีนาคม 2565

134/159



บริษัท คอนซัลแทนท์ ออฟ เทคโนโลยี จำกัด
CONSULTANTS OF TECHNOLOGY CO., LTD.

สมคิด พุ่มฉัตร

(นายสมคิด พุ่มฉัตร)

บุคคลธรรมดาผู้มีสิทธิจัดทำรายงาน

ตารางที่ 3 (ต่อ)

องค์ประกอบสิ่งแวดล้อม	มาตรการป้องกันและแก้ไขผลกระทบต่อสิ่งแวดล้อม	สถานที่ดำเนินการ	ระยะเวลาดำเนินการ	ผู้รับผิดชอบ
8.1.13 สุขภาพพนักงานกรณียังปฏิบัติงานอยู่กับโครงการ	<p>ฝึกอบรม ได้แก่ การดับเพลิงด้วยเครื่องมือดับเพลิงแบบมือถือและสายดับเพลิง การดับเพลิงประเภทต่าง ๆ ที่อาจเกิดขึ้นกับสถานประกอบการ การอพยพหนีไฟ การค้นหาช่วยเหลือและเคลื่อนย้ายผู้ประสบภัย</p> <p>- จัดให้มีแผนปฏิบัติการฉุกเฉินกรณีรั่วไหล โดยต้องเก็บไว้ ณ สถานประกอบการพร้อมที่จะให้พนักงานตรวจสอบความปลอดภัยตรวจสอบได้ ตลอดจนปรับปรุงแผนให้ทันสมัยและฝึกซ้อมตามแผนอย่างน้อยปีละ 1 ครั้ง</p> <p>- ตรวจสอบสุขภาพพนักงานประจำใหม่ทุกคนและตรวจสอบสุขภาพพนักงานประจำปีตามปัจจัยเสี่ยง รวมทั้งให้ความร่วมมือเจ้าหน้าที่ตำรวจในการเข้าตรวจค้นสารเสพติดจากพนักงาน แต่ต้องอยู่ภายใต้เงื่อนไขของข้อกำหนดที่กำหนด ทั้งนี้รายละเอียดของการตรวจให้อยู่ในดุลยพินิจของแพทย์แผนปัจจุบันชั้นหนึ่งที่ได้รับใบอนุญาตประกอบวิชาชีพเวชกรรม ด้านอาชีวเวชศาสตร์หรือที่ผ่านการอบรมด้านอาชีวเวชศาสตร์หรือที่มีคุณสมบัติตามที่อธิบดีกรมสวัสดิการและคุ้มครองแรงงานกำหนด โดยผลการตรวจสุขภาพพนักงานประจำปีให้สรุปและวิเคราะห์ความผิดปกติของสุขภาพพนักงานไว้ด้วยทุกครั้ง</p> <p>- จัดส่งพนักงานที่เกิดการเจ็บป่วยเข้ารับการรักษา ณ สถานบริการสุขภาพเมื่อเกิดการเจ็บป่วย</p> <p>- ในแต่ละปีจะต้องประเมินความสัมพันธ์ของผลการตรวจสภาพแวดล้อมในสถานที่ทำงานกับผลการตรวจสุขภาพประจำปีเพื่อคุณภาพการเปลี่ยนแปลงประกอบกับความเห็นของแพทย์อาชีวเวชศาสตร์ หากพบว่าเกิดจากการทำงานหรือมีความเสี่ยงจากสภาพแวดล้อมในการทำงานต้องทำการโอนย้ายการทำงานไปยังแผนกที่มีโอกาสได้รับในการสัมผัสปัจจัยเสี่ยงลดลงและให้รวมถึงทำการเปรียบเทียบผลการดำเนินการเกี่ยวกับสภาพแวดล้อมในการ</p>	<p>- ภายในพื้นที่โครงการ</p> <p>- ภายในพื้นที่โครงการ</p> <p>- ภายในพื้นที่โครงการ</p> <p>- ภายในพื้นที่โครงการและสถานบริการ</p> <p>- ภายในพื้นที่โครงการ</p>	<p>- ตลอดช่วงดำเนินการ</p> <p>- ตลอดช่วงดำเนินการ</p> <p>- ตลอดช่วงดำเนินการ</p> <p>- ตลอดช่วงดำเนินการ</p> <p>- ตลอดช่วงดำเนินการ</p>	<p>- บริษัท ไออาร์พีซี คลีน พาวเวอร์ จำกัด</p> <p>- บริษัท ไออาร์พีซี คลีน พาวเวอร์ จำกัด</p> <p>- บริษัท ไออาร์พีซี คลีน พาวเวอร์ จำกัด</p> <p>- บริษัท ไออาร์พีซี คลีน พาวเวอร์ จำกัด</p> <p>- บริษัท ไออาร์พีซี คลีน พาวเวอร์ จำกัด</p>



(นายอิสระ ยิ้มตระกูล)

บริษัท ไออาร์พีซี คลีน พาวเวอร์ จำกัด

มีนาคม 2565

135/159



บริษัท คอนซัลแทนท์ ออฟ เทคโนโลยี จำกัด
CONSULTANTS OF TECHNOLOGY CO., LTD.

(นายสมคิด พุ่มจันทร์)

บุคคลธรรมดาผู้มีสิทธิจัดทำรายงาน

ตารางที่ 3 (ต่อ)

องค์ประกอบสิ่งแวดล้อม	มาตรการป้องกันและแก้ไขผลกระทบต่อสิ่งแวดล้อม	สถานที่ดำเนินการ	ระยะเวลาดำเนินการ	ผู้รับผิดชอบ
	<p>ทำงานและสุขภาพพนักงานย้อนหลังอย่างน้อย 5 ปี เพื่อพิจารณาแนวโน้มของภาวะสุขภาพ ค้นหาความบกพร่องของการจัดการและทำการแก้ไขปัญหาเพื่อลดผลกระทบที่เป็นปัจจัยในการชี้นำไปสู่ปัญหาภาวะความผิดปกติของสุขภาพพนักงานเนื่องจากการทำงาน</p> <p>- กรณีที่พบว่าผลการตรวจสุขภาพพนักงานประจำปีมีความผิดปกติต้องมีขั้นตอนของการดำเนินการดังนี้</p> <p>* เจ้าหน้าที่ความปลอดภัยระดับวิชาชีพปรึกษาแพทย์อาชีวเวชศาสตร์ถึงความจำเป็นในการตรวจซ้ำ ถ้าแพทย์อาชีวเวชศาสตร์ลงความเห็น ไม่ต้องตรวจซ้ำและแนะนำการดูแลสุขภาพ ให้เฝ้าระวังดูแลการตรวจซ้ำในปีถัดไป แต่หากแพทย์อาชีวเวชศาสตร์ลงความเห็นต้องตรวจซ้ำ ให้ทางโครงการนำเรื่องส่งตัวในการตรวจสุขภาพซ้ำยังสถานบริการด้านสุขภาพ (นับเป็นการตรวจสุขภาพครั้งที่ 2) ซึ่งค่าใช้จ่ายในการดำเนินการให้อยู่ในการดูแลของทางโครงการ</p> <p>* เมื่อได้รับผลการตรวจสุขภาพซ้ำ (ผลการตรวจสุขภาพครั้งที่ 2) ให้เจ้าหน้าที่ความปลอดภัยระดับวิชาชีพส่งผลการตรวจให้พนักงานคนดังกล่าวทราบทันที หากพบว่าผลการตรวจวัดซ้ำ (ผลการตรวจสุขภาพครั้งที่ 2) ตามความเห็นของแพทย์อาชีวเวชศาสตร์ ยังมีความผิดปกติเช่นเดิม ให้ปรึกษาแพทย์ถึงความเกี่ยวข้องกับการทำงาน อย่างไรก็ตาม พนักงานคนดังกล่าวนี้ต้องได้รับการส่งตัวเข้ารับการรักษาพยาบาล รวมทั้งให้ทำการโอนย้ายการทำงานไปยังแผนกที่มีโอกาสในการได้รับการสัมผัสปัจจัยเสี่ยงลดลง แต่หากพบว่าผลการตรวจซ้ำปกติให้จัดเป็นกลุ่มเฝ้าระวังที่จำเป็นต้องดูแลอย่างใกล้ชิด</p>	- ภายในพื้นที่โครงการ	- ตลอดช่วงดำเนินการ	- บริษัท ไออาร์พีซี คลีน พาวเวอร์ จำกัด



(นายอิสระ ยิ้มตระกูล)

บริษัท ไออาร์พีซี คลีน พาวเวอร์ จำกัด

มีนาคม 2565

136/159



บริษัท คอนซัลแทนท์ ออฟ เทคโนโลยี จำกัด
CONSULTANTS OF TECHNOLOGY CO., LTD.

สมคิด พุ่มฉัตร

(นายสมคิด พุ่มฉัตร)

บุคคลธรรมดาผู้มีสิทธิจัดทำรายงาน

ตารางที่ 3 (ต่อ)

องค์ประกอบสิ่งแวดล้อม	มาตรการป้องกันและแก้ไขผลกระทบสิ่งแวดล้อม	สถานที่ดำเนินการ	ระยะเวลาดำเนินการ	ผู้รับผิดชอบ
8.2 มาตรการด้านระบบบริการสุขภาพ	<ul style="list-style-type: none"> - แจ้งจำนวน ช่วงอายุ และภูมิลำเนาของพนักงานและผู้ติดตามที่ย้ายเข้ามาอยู่ในพื้นที่โครงการ ให้กับหน่วยงานด้านสุขภาพทราบ เพื่อใช้ในการวางแผนปฏิบัติงานด้านสุขภาพ วางแผนการป้องกันโรคและเตรียมความพร้อมกรณีเกิดเหตุฉุกเฉิน - ให้ความร่วมมือโรงพยาบาลส่งเสริมสุขภาพและอาสาสมัครสาธารณสุขประจำหมู่บ้าน ในพื้นที่ในการจัดกิจกรรมส่งเสริมและป้องกันสุขภาพของพนักงานในโครงการ ประชาชน (ทั่วไปและกลุ่มไวยาฑ์การรับสัมผัสสาร) การสร้างเครือข่ายเฝ้าระวังภาวะสุขภาพของชุมชน - ให้การสนับสนุนและจัดกิจกรรมร่วมกับชุมชนที่เน้นการป้องกันและส่งเสริมการดูแลสุขภาพชุมชน รวมถึงการให้ความรู้กับพนักงานในการป้องกัน โรคติดต่อ และพฤติกรรม การสร้างเสริมสุขภาพ - ให้ความรู้เกี่ยวกับระดับมลพิษและลักษณะผลกระทบที่เกิดจากโครงการ เพื่อให้ชุมชน สามารถป้องกันและดูแลตนเองได้ 	<ul style="list-style-type: none"> - ภายในพื้นที่โครงการ - ภายในพื้นที่โครงการ และพื้นที่โดยรอบ - ภายในพื้นที่โครงการ และพื้นที่โดยรอบ - ภายในพื้นที่โครงการ และพื้นที่โดยรอบ - ภายในพื้นที่โครงการ และพื้นที่โดยรอบ 	<ul style="list-style-type: none"> - ตลอดช่วงดำเนินการ - ตลอดช่วงดำเนินการ - ตลอดช่วงดำเนินการ - ตลอดช่วงดำเนินการ - ตลอดช่วงดำเนินการ 	<ul style="list-style-type: none"> - บริษัท ไออาร์พีซี คลีน พาวเวอร์ จำกัด - บริษัท ไออาร์พีซี คลีน พาวเวอร์ จำกัด - บริษัท ไออาร์พีซี คลีน พาวเวอร์ จำกัด - บริษัท ไออาร์พีซี คลีน พาวเวอร์ จำกัด - บริษัท ไออาร์พีซี คลีน พาวเวอร์ จำกัด
9. มาตรการด้านอันตรายร้ายแรงระบบท่อก๊าซธรรมชาติ	<ul style="list-style-type: none"> - จัดให้มีสถานีควบคุมความดันและวัดปริมาตรก๊าซ (MRS) ซึ่งมีอุปกรณ์ควบคุมต่าง ๆ อยู่ใน พื้นที่เปิดโล่ง มีการระบายอากาศได้ดี - ติดตั้งอุปกรณ์ความปลอดภัยของระบบท่อส่งก๊าซธรรมชาติ เช่น flow meter, vent valve, control valve, shut of valve เป็นต้น ซึ่งอุปกรณ์ดังกล่าวสามารถตัดระบบการลำเลียง ก๊าซธรรมชาติโดยอัตโนมัติหรือสามารถสั่งตัดระบบได้จากห้องควบคุมส่วนกลาง (หากตรวจพบว่าระบบเกิดการรั่วไหล) - กำหนดวัสดุ อุปกรณ์และเครื่องจักรที่เกี่ยวข้องกับระบบขนส่งท่อก๊าซธรรมชาติให้เป็นไปตาม มาตรฐานสากล เช่น American Society of Mechanical Engineering (ASME) หรือ American Petroleum Institute (API) เป็นต้น 	<ul style="list-style-type: none"> - ภายในพื้นที่โครงการ - ภายในพื้นที่โครงการ - ภายในพื้นที่โครงการ 	<ul style="list-style-type: none"> - ตลอดช่วงดำเนินการ - ตลอดช่วงดำเนินการ - ตลอดช่วงดำเนินการ 	<ul style="list-style-type: none"> - บริษัท ไออาร์พีซี คลีน พาวเวอร์ จำกัด - บริษัท ไออาร์พีซี คลีน พาวเวอร์ จำกัด - บริษัท ไออาร์พีซี คลีน พาวเวอร์ จำกัด



(นายอิสระ ยิ้มตระกูล)

บริษัท ไออาร์พีซี คลีน พาวเวอร์ จำกัด

มีนาคม 2565

137/159



บริษัท คอนซัลแทนท์ ออฟ เทคโนโลยี จำกัด
CONSULTANTS OF TECHNOLOGY CO., LTD.

(Signature)

(นายสมคิด พุ่มจันทร์)

บุคคลธรรมดาผู้มีสิทธิจัดทำรายงาน

ตารางที่ 3 (ต่อ)

องค์ประกอบสิ่งแวดล้อม	มาตรการป้องกันและแก้ไขผลกระทบสิ่งแวดล้อม	สถานที่ดำเนินการ	ระยะเวลาดำเนินการ	ผู้รับผิดชอบ
	<ul style="list-style-type: none"> - จัดให้มีเจ้าหน้าที่วิศวกรที่มีความรู้ความเชี่ยวชาญในการออกแบบและควบคุมการก่อสร้างระบบท่อลำเลียงก๊าซธรรมชาติ - กำหนดให้มีการตรวจสอบรอยเชื่อมต่อและทดสอบท่อให้เป็นไปตามมาตรฐานสากล - ก่อนการดำเนินการหรือการส่งมอบงานของบริษัทรับเหมา ต้องมีการทดสอบระบบลำเลียงก๊าซเพื่อให้ระบบสามารถทำงานได้ตามปกติตามที่ออกแบบไว้ โดยเฉพาะระบบปิดท่อลำเลียงก๊าซในกรณีฉุกเฉิน - จัดให้มีแผนบำรุงรักษาในเชิงป้องกัน โดยเฉพาะอุปกรณ์เกี่ยวกับความปลอดภัยของระบบท่อก๊าซธรรมชาติ - ตรวจสอบสภาพท่อและความเรียบร้อยของระบบท่อส่งก๊าซธรรมชาติ ภายในพื้นที่โครงการอย่างสม่ำเสมอ - จัดให้มีการฝึกซ้อมแผนปฏิบัติการฉุกเฉินระดับที่ 2 ร่วมกับเขตประกอบการฯ อย่างน้อยปีละ 1 ครั้ง และให้ความร่วมมือในการซ้อมแผนปฏิบัติการฉุกเฉินระดับ 3 - หลังจากการฝึกซ้อมแผนปฏิบัติการฉุกเฉินต้องมีการสรุปผล โดยเฉพาะข้อบกพร่องที่เกิดขึ้น เพื่อนำข้อมูลดังกล่าวมาปรับปรุงแผนปฏิบัติการฉุกเฉินให้มีประสิทธิภาพมากขึ้น - ร่วมมือกับหน่วยงานป้องกันและบรรเทาสาธารณภัยและสถานีตำรวจในท้องที่เพื่อจัดเตรียมคณะทำงานที่สามารถเรียกได้ทันทีเมื่อเกิดเหตุการณ์ฉุกเฉิน - ประชาสัมพันธ์ข้อมูลรายละเอียดโครงการและแผนปฏิบัติการฉุกเฉินให้แก่สถานประกอบการและชุมชนใกล้เคียง - จัดให้มีเจ้าหน้าที่ประจำที่ผ่านการฝึกอบรมทำหน้าที่ควบคุมดูแลในกรณีที่เกิดการรั่วไหลของก๊าซ 	<ul style="list-style-type: none"> - ภายในพื้นที่โครงการ - ภายในพื้นที่โครงการ - ภายในพื้นที่โครงการ - ภายในพื้นที่โครงการ - ภายในพื้นที่โครงการ - ภายในพื้นที่โครงการ - ภายในพื้นที่โครงการ - ภายในพื้นที่โครงการ - ภายในพื้นที่โครงการ 	<ul style="list-style-type: none"> - ตลอดช่วงดำเนินการ - ตลอดช่วงดำเนินการ - ตลอดช่วงดำเนินการ - ตลอดช่วงดำเนินการ - ตลอดช่วงดำเนินการ - ตลอดช่วงดำเนินการ - ตลอดช่วงดำเนินการ - ตลอดช่วงดำเนินการ - ตลอดช่วงดำเนินการ 	<ul style="list-style-type: none"> - บริษัท ไออาร์พีซี คลีน พาวเวอร์ จำกัด - บริษัท ไออาร์พีซี คลีน พาวเวอร์ จำกัด - บริษัท ไออาร์พีซี คลีน พาวเวอร์ จำกัด - บริษัท ไออาร์พีซี คลีน พาวเวอร์ จำกัด - บริษัท ไออาร์พีซี คลีน พาวเวอร์ จำกัด - บริษัท ไออาร์พีซี คลีน พาวเวอร์ จำกัด - บริษัท ไออาร์พีซี คลีน พาวเวอร์ จำกัด - บริษัท ไออาร์พีซี คลีน พาวเวอร์ จำกัด - บริษัท ไออาร์พีซี คลีน พาวเวอร์ จำกัด

(นายอิสระ ยิ้มตระกูล)

บริษัท ไออาร์พีซี คลีน พาวเวอร์ จำกัด



มีนาคม 2565

138/159



บริษัท คอนซัลแทนท์ ออฟ เทคโนโลยี จำกัด
CONSULTANTS OF TECHNOLOGY CO., LTD.

(นายสมคิด พุ่มฉัตร)

บุคคลธรรมดาผู้มีสิทธิจัดทำรายงาน

ตารางที่ 3 (ต่อ)

องค์ประกอบสิ่งแวดล้อม	มาตรการป้องกันและแก้ไขผลกระทบสิ่งแวดล้อม	สถานที่ดำเนินการ	ระยะเวลาดำเนินการ	ผู้รับผิดชอบ
	<ul style="list-style-type: none"> - กำหนดให้พื้นที่ภายในบริเวณสถานควบคุมก๊าซธรรมชาติเป็นพื้นที่เฉพาะ ห้ามมีการทำงานที่เกี่ยวข้องกับความร้อนหรือประกายไฟ ในกรณีที่มีความจำเป็นต้องเข้าไปทำงานในพื้นที่ดังกล่าวจะต้องมีการตรวจสอบและควบคุมอย่างเคร่งครัด พร้อมมีระบบการขออนุญาต (Work Permit) ที่ถูกต้อง - เมื่อมีการติดตั้งระบบแล้วเสร็จหรืออยู่ในช่วงทดลองเดินระบบให้ทดสอบระบบตัดจ่ายก๊าซธรรมชาติ เพื่อให้มีความมั่นใจว่าระบบสามารถตัดจ่ายก๊าซธรรมชาติได้ภายใน 1 นาที จากการสั่งปิดวาล์วด้วยระบบ SCADA ที่ศูนย์ปฏิบัติการระบบท่อของ ปตท. หากอัตราการใช้หรือความดันในระบบมีความผิดปกติ - จัดเตรียมเครื่องมือตรวจจับการรั่วไหลของก๊าซธรรมชาติ เช่น Gas Detector ไว้ในบริเวณสถานี MRS - จัดให้มีแผนบำรุงรักษาในเชิงป้องกัน โดยเฉพาะอุปกรณ์เกี่ยวกับความปลอดภัยและระบบลำเลียงก๊าซธรรมชาติในกรณีฉุกเฉิน รวมถึงการตรวจสอบสภาพท่อและความเรียบร้อยของระบบท่อส่งก๊าซธรรมชาติภายในพื้นที่โครงการอย่างสม่ำเสมอ - กำหนดให้มีการฝึกซ้อมแผนปฏิบัติการฉุกเฉินระดับที่ 1 ก่อนเปิดดำเนินโครงการ และหลังจากเปิดดำเนินการฝึกซ้อมอย่างน้อยปีละ 4 ครั้ง และให้มีการซ้อมแบบไม่ประกาศแจ้งล่วงหน้าด้วย โดยเฉพาะการฝึกซ้อมจะมุ่งเน้นขั้นตอนการตัดระบบลำเลียง 	<ul style="list-style-type: none"> - ภายในพื้นที่โครงการ - ภายในพื้นที่โครงการ - ภายในพื้นที่โครงการ - ภายในพื้นที่โครงการ - ภายในพื้นที่โครงการ 	<ul style="list-style-type: none"> - ตลอดช่วงดำเนินการ - ตลอดช่วงดำเนินการ - ตลอดช่วงดำเนินการ - ตลอดช่วงดำเนินการ - ตลอดช่วงดำเนินการ 	<ul style="list-style-type: none"> - บริษัท ไออาร์พีซี คลีน พาวเวอร์ จำกัด - บริษัท ไออาร์พีซี คลีน พาวเวอร์ จำกัด - บริษัท ไออาร์พีซี คลีน พาวเวอร์ จำกัด - บริษัท ไออาร์พีซี คลีน พาวเวอร์ จำกัด - บริษัท ไออาร์พีซี คลีน พาวเวอร์ จำกัด
10. พื้นที่สีเขียว	<ul style="list-style-type: none"> - จัดให้มีพื้นที่สีเขียวภายในพื้นที่โครงการประมาณ 9.04 ไร่ หรือคิดเป็นร้อยละ 7.6 ของพื้นที่โครงการ ดังรูปที่ 5 - ปลูกต้นไม้ในพื้นที่สีเขียวโดยใช้หลักการปลูกป่าเชิงนิเวศแบบยั่งยืน 	<ul style="list-style-type: none"> - ภายในพื้นที่โครงการ - ภายในพื้นที่โครงการ 	<ul style="list-style-type: none"> - ตลอดช่วงดำเนินการ - ตลอดช่วงดำเนินการ 	<ul style="list-style-type: none"> - บริษัท ไออาร์พีซี คลีน พาวเวอร์ จำกัด - บริษัท ไออาร์พีซี คลีน พาวเวอร์ จำกัด



(นายอิสระ ยิ้มตระกูล)

บริษัท ไออาร์พีซี คลีน พาวเวอร์ จำกัด

มีนาคม 2565

139/159



บริษัท คอนซัลแทนท์ ออฟ เทคโนโลยี จำกัด
CONSULTANTS OF TECHNOLOGY CO., LTD.

(Signature)

(นายสมคิด พุ่มฉัตร)

บุคคลธรรมดาผู้มีสิทธิจัดทำรายงาน

ตารางที่ 3 (ต่อ)

องค์ประกอบสิ่งแวดล้อม	มาตรการป้องกันและแก้ไขผลกระทบต่อสิ่งแวดล้อม	สถานที่ดำเนินการ	ระยะเวลาดำเนินการ	ผู้รับผิดชอบ
	<ul style="list-style-type: none"> - คัดเลือกพื้นที่ไม่พื้เมืองและพื้นที่ไม่ลคมลพิษที่เสนอแนะในเอกสารพรรณไม้ที่มีศักยภาพลคมลพิษในพื้นที่จังหวัดระยอง และพื้นที่ใกล้เคียง ฉบับประชาชน จัดทำโดยสำนักงานนโยบายและแผนทรัพยากรธรรมชาติและสิ่งแวดล้อม (สผ.) พ.ศ. 2555 มาปลูกบริเวณพื้นที่สีเขียวของโครงการ - ในกรณีต้นไม้ในพื้นที่สีเขียวตายต้องปลูกทดแทนภายใน 30 วัน และมีการบำรุงรักษาให้มีอัตราการเจริญเติบโตที่รวดเร็ว เพื่อให้สามารถใช้ประโยชน์ในการป้องกันลมและลดการฟุ้งกระจายของฝุ่นละออง 	<ul style="list-style-type: none"> - ภายในพื้นที่โครงการ - ภายในพื้นที่โครงการ 	<ul style="list-style-type: none"> - ตลอดช่วงดำเนินการ - ตลอดช่วงดำเนินการ 	<ul style="list-style-type: none"> - บริษัท ไออาร์พีซี คลีน พาวเวอร์ จำกัด - บริษัท ไออาร์พีซี คลีน พาวเวอร์ จำกัด



daymr

(นายอิศเรศ ยิ้มตระกูล)

บริษัท ไออาร์พีซี คลีน พาวเวอร์ จำกัด

มีนาคม 2565

140/159



บริษัท คอนซัลแทนท์ ออฟ เทคโนโลยี จำกัด
CONSULTANTS OF TECHNOLOGY CO., LTD.

สมคิด พุ่มฉัตร

(นายสมคิด พุ่มฉัตร)

บุคคลธรรมดาผู้มีสิทธิจัดทำรายงาน

ตารางที่ 4

มาตรการติดตามตรวจสอบผลกระทบสิ่งแวดล้อม ช่วงก่อสร้าง

โครงการผลิตไอน้ำและไฟฟ้าร่วมเมืองระยอง โดยใช้ก๊าซธรรมชาติเป็นเชื้อเพลิง (ส่วนขยาย ครั้งที่ 1) ของบริษัท ไออาร์พีซี คลีน พาวเวอร์ จำกัด
ตั้งอยู่ที่เขตประกอบการอุตสาหกรรมไออาร์พีซี ตำบลเชิงเนิน อำเภอเมืองระยอง จังหวัดระยอง

องค์ประกอบสิ่งแวดล้อม	ดัชนีที่ใช้ติดตามตรวจสอบ	วิธีวิเคราะห์/ตรวจวัด	สถานที่ดำเนินการ	ระยะเวลา/ความถี่	ผู้รับผิดชอบ
1. คุณภาพอากาศในบรรยากาศทั่วไป	<ul style="list-style-type: none"> ฝุ่นละอองรวม (TSP) เฉลี่ย 24 ชั่วโมง ฝุ่นละอองเล็กกว่า 10 ไมครอน (PM-10) เฉลี่ย 24 ชั่วโมง ฝุ่นละอองเล็กกว่า 2.5 ไมครอน (PM-2.5) เฉลี่ย 24 ชั่วโมง ความเร็วลมและทิศทางลม 	<p>ทำการติดตั้งเครื่องมือตรวจวัดและส่งตัวอย่างวิเคราะห์ตามวิธีที่ประกาศคณะกรรมการสิ่งแวดล้อมแห่งชาติกำหนด</p>	<ul style="list-style-type: none"> จุดตรวจวัด 2 จุด (รูปที่ 3) ได้แก่ <ul style="list-style-type: none"> * วิทยาลัยเทคโนโลยีไออาร์พีซี * บ้านก้นหนอง หมู่ที่ 2 ตำบลบ้านแลง (สำหรับทิศทางลมและความเร็วลม) ทำการตรวจวัด 1 จุดที่บริเวณพื้นที่วิทยาลัยเทคโนโลยีไออาร์พีซี หรือตำแหน่งใกล้เคียงกับพื้นที่ดังกล่าว) 	<ul style="list-style-type: none"> ปีละ 2 ครั้ง/ครั้งละ 7 วันต่อเนื่อง ตลอดช่วงการก่อสร้าง 	<ul style="list-style-type: none"> บริษัท ไออาร์พีซี คลีน พาวเวอร์ จำกัด
2. ระดับเสียงในบรรยากาศทั่วไป	<ul style="list-style-type: none"> ระดับเสียงเฉลี่ย 24 ชั่วโมง (Leq-24 ชม.) ระดับเสียงเฉลี่ย 1 ชั่วโมง (Leq 1 ชม.) ระดับเสียงพื้นฐาน (L_{90}) ระดับเสียงสูงสุด (L_{max}) ระดับเสียงกลางวันกลางคืน (Ldn) ระดับเสียงรบกวน (ตรวจเฉพาะวิทยาลัยเทคโนโลยีไออาร์พีซี และบ้านก้นหนอง หมู่ที่ 2) 	<p>ทำการติดตั้งเครื่องมือตรวจวัดตามมาตรฐานที่ประกาศคณะกรรมการสิ่งแวดล้อมแห่งชาติกำหนด</p> <p>ส่วนการคำนวณให้เป็นไปตามประกาศกรมควบคุมมลพิษกำหนด</p>	<ul style="list-style-type: none"> จุดตรวจวัด 6 จุด (รูปที่ 3) ได้แก่ <ul style="list-style-type: none"> * วิทยาลัยเทคโนโลยีไออาร์พีซี * บ้านก้นหนอง หมู่ที่ 2 ตำบลบ้านแลง * ริมรั้วโครงการด้านทิศเหนือ * ริมรั้วโครงการด้านทิศใต้ * ริมรั้วโครงการด้านทิศตะวันออก * ริมรั้วโครงการด้านทิศตะวันตก 	<ul style="list-style-type: none"> ปีละ 2 ครั้ง/ครั้งละ 7 วันต่อเนื่องในช่วงก่อสร้าง 	<ul style="list-style-type: none"> บริษัท ไออาร์พีซี คลีน พาวเวอร์ จำกัด
3. คุณภาพน้ำ	<ul style="list-style-type: none"> ค่าความเป็นกรด-ด่าง (pH) อุณหภูมิ (Temperature) ของแข็งละลายน้ำทั้งหมด (TDS) ของแข็งแขวนลอยทั้งหมด (SS) 	<p>เก็บตัวอย่างและทำการวิเคราะห์ตามวิธีที่ประกาศคณะกรรมการสิ่งแวดล้อมแห่งชาติกำหนด</p>	<ul style="list-style-type: none"> บ่อกักน้ำชั่วคราวของโครงการ 	<ul style="list-style-type: none"> เดือนละ 1 ครั้ง 	<ul style="list-style-type: none"> บริษัท ไออาร์พีซี คลีน พาวเวอร์ จำกัด



dam

(นายอิสระ ชัยตระกูล)

บริษัท ไออาร์พีซี คลีน พาวเวอร์ จำกัด

มีนาคม 2565

141/159



บริษัท คอนซัลแทนท์ ออฟ เทคโนโลยี จำกัด
CONSULTANTS OF TECHNOLOGY CO., LTD.

สมคิด พุ่มนัฏ

(นายสมคิด พุ่มนัฏ)

บุคคลธรรมดาผู้มีสิทธิจัดทำรายงาน

ตารางที่ 4 (ต่อ)

องค์ประกอบสิ่งแวดล้อม	ดัชนีที่ใช้ติดตามตรวจสอบ	วิธีวิเคราะห์/ตรวจวัด	สถานที่ดำเนินการ	ระยะเวลา/ความถี่	ผู้รับผิดชอบ
	<ul style="list-style-type: none"> น้ำมันและไขมัน (Oil & Grease) อัตราการใช้ 				
4. การคมนาคม	- บันทึกจำนวนรถเข้า-ออก	การจดบันทึก	- พื้นที่โครงการ	- ทุกวัน	- บริษัท ไออาร์พีซี คลีน พาวเวอร์ จำกัด
5. อาชีวอนามัยและความปลอดภัย	บันทึกสถิติการเกิดอุบัติเหตุ ได้แก่ <ul style="list-style-type: none"> - สาเหตุ - ผลต่อสุขภาพพนักงาน - ความเสียหาย/สูญเสีย - การแก้ไข้ปัญหา 	การจดบันทึก	- ภายในพื้นที่โครงการ	- ทุกครั้งที่มึอุบัติเหตุ	- บริษัท ไออาร์พีซี คลีน พาวเวอร์ จำกัด
6. สภาพเศรษฐกิจ สังคม และความคิดเห็นของประชาชน	- สำรวจสภาพเศรษฐกิจ สังคม และความคิดเห็นของประชาชน ผู้นำชุมชน/ผู้นำท้องถิ่น ตัวแทนหน่วยงานที่เกี่ยวข้องและสถานประกอบการ โดยรอบพื้นที่โครงการ พร้อมทั้งสภาพการเปลี่ยนแปลงที่เกิดขึ้น ปัญหาและความต้องการของระดับชุมชนและครัวเรือน ประชาชน รวมถึงสำรวจดัชนีความพึงพอใจของชุมชน (Community Satisfaction Index) โดยดำเนินการในบริเวณชุมชนในพื้นที่โดยรอบโครงการ ชุมชนที่ดำเนินการเก็บดัชนีคุณภาพสิ่งแวดล้อม ชุมชนพื้นที่อ่อนไหวพิเศษ เช่น ที่ตั้งสถานพยาบาล ศาสนสถานและโรงเรียน เป็นต้น ทั้งนี้การสุ่มตัวอย่างให้เป็นไปตามหลักวิชาการและสถิติ พร้อมทั้งแสดงแผนที่การกระจายตัวในการเก็บข้อมูล	แบบสัมภาษณ์	- ชุมชนในพื้นที่โดยรอบโครงการ ชุมชนที่ดำเนินการเก็บดัชนีคุณภาพสิ่งแวดล้อม ชุมชนพื้นที่อ่อนไหวพิเศษ เช่น ที่ตั้งสถานพยาบาล ศาสนสถานและโรงเรียน เป็นต้น ดังรูปที่ 6	- ปีละ 1 ครั้ง	- บริษัท ไออาร์พีซี คลีน พาวเวอร์ จำกัด

damv

(นายอิสระ ยิ้มตระกูล)

บริษัท ไออาร์พีซี คลีน พาวเวอร์ จำกัด



มีนาคม 2565

142/159



บริษัท คอนซัลแทนท์ ออฟ เทคโนโลยี จำกัด
CONSULTANTS OF TECHNOLOGY CO., LTD.

สมคิด พุ่มจันทร์

(นายสมคิด พุ่มจันทร์)

บุคคลธรรมดาผู้มีสิทธิจัดทำรายงาน

ตารางที่ 4 (ต่อ)

องค์ประกอบสิ่งแวดล้อม	ดัชนีที่ใช้ติดตามตรวจสอบ	วิธีวิเคราะห์/ตรวจวัด	สถานที่ดำเนินการ	ระยะเวลา/ความถี่	ผู้รับผิดชอบ
	<ul style="list-style-type: none"> - บันทึกปัญหาข้อร้องเรียนต่าง ๆ ที่เกิดขึ้นของชุมชนที่มีต่อโครงการ รวมทั้งวิธีการและระยะเวลาในการดำเนินการแก้ไข โดยให้มีการสรุปและรายงานผลการดำเนินการทุก 6 เดือน - บันทึกกิจกรรมที่โครงการดำเนินร่วมกับชุมชนในพื้นที่ โดยให้มีการสรุปและรายงานผลการดำเนินการทุก 6 เดือน - สรุปผลการดำเนินงานของคณะกรรมการต่าง ๆ ของโครงการทุก 6 เดือน 	<p>การจดบันทึก การสัมภาษณ์ ข้อมูลการร้องเรียน</p> <p>การจดบันทึก</p> <p>การจดบันทึก</p>	<ul style="list-style-type: none"> - ชุมชนโดยรอบโครงการ ในรัศมี 5 กิโลเมตร - ชุมชนโดยรอบโครงการ ในรัศมี 5 กิโลเมตร - ชุมชนโดยรอบโครงการ ในรัศมี 5 กิโลเมตร 	<ul style="list-style-type: none"> - ทุก 6 เดือน - ทุก 6 เดือน - ทุก 6 เดือน 	<ul style="list-style-type: none"> - บริษัท ไออาร์พีซี คลีน พาวเวอร์ จำกัด - บริษัท ไออาร์พีซี คลีน พาวเวอร์ จำกัด - บริษัท ไออาร์พีซี คลีน พาวเวอร์ จำกัด



[Signature]

(นายอิสระ ยิ้มตระกูล)

บริษัท ไออาร์พีซี คลีน พาวเวอร์ จำกัด

มีนาคม 2565

143/159



บริษัท คอนซัลแทนท์ ออฟ เทคโนโลยี จำกัด
CONSULTANTS OF TECHNOLOGY CO., LTD.

[Signature]

(นายสมคิด พุ่มนัฏ)

บุคคลธรรมดาผู้มีสิทธิจัดทำรายงาน

ตารางที่ 5

มาตรการติดตามตรวจสอบผลกระทบสิ่งแวดล้อม ช่วงดำเนินการ

โครงการผลิตไอน้ำและไฟฟ้าร่วมเมืองระยอง โดยใช้ก๊าซธรรมชาติเป็นเชื้อเพลิง (ส่วนขยาย ครั้งที่ 1) ของบริษัท ไออาร์พีซี คลีน พาวเวอร์ จำกัด

ตั้งอยู่ที่เขตประกอบการอุตสาหกรรมไออาร์พีซี ตำบลเชิงเนิน อำเภอเมืองระยอง จังหวัดระยอง

องค์ประกอบสิ่งแวดล้อม	ดัชนีที่ใช้ติดตามตรวจสอบ	วิธีวิเคราะห์/ตรวจวัด	สถานที่ดำเนินการ	ระยะเวลา/ความถี่	ผู้รับผิดชอบ
1. คุณภาพอากาศ 1.1 คุณภาพอากาศในบรรยากาศทั่วไป	<ul style="list-style-type: none"> - ฝุ่นละอองรวม (TSP) เฉลี่ย 24 ชั่วโมง - ฝุ่นละอองเล็กกว่า 10 ไมครอน (PM-10) เฉลี่ย 24 ชั่วโมง - ฝุ่นละอองเล็กกว่า 2.5 ไมครอน (PM-2.5) เฉลี่ย 24 ชั่วโมง - ก๊าซซัลเฟอร์ไดออกไซด์ (SO₂) เฉลี่ย 1 ชั่วโมง - ก๊าซซัลเฟอร์ไดออกไซด์ (SO₂) เฉลี่ย 24 ชั่วโมง - ก๊าซออกไซด์ของไนโตรเจน (NO_x as NO₂) เฉลี่ย 1 ชั่วโมง - ความเร็วลมและทิศทางลม 	<p>ทำการติดตั้งเครื่องมือตรวจวัด และส่งตัวอย่างวิเคราะห์ตามวิธีที่ประกาศคณะกรรมการสิ่งแวดล้อมแห่งชาติกำหนด</p>	<ul style="list-style-type: none"> - จุดตรวจวัด 4 จุด (รูปที่ 3) ได้แก่ <ul style="list-style-type: none"> * วัดปลวกเกตุ * รพ.สต.บ้านกันหนอง * วัดนาตาขวัญ * โรงเรียนระยองปัญญานุกูล <p>(สำหรับทิศทางลมและความเร็วลม ทำการตรวจวัด 1 จุดที่บริเวณพื้นที่โรงเรียนระยองปัญญานุกูล หรือตำแหน่งใกล้เคียงกับพื้นที่ดังกล่าว)</p>	<ul style="list-style-type: none"> - ปีละ 2 ครั้ง/ครั้งละ 7 วัน ต่อเนื่อง ในช่วงเดือน มีนาคม-เดือนเมษายน จำนวน 1 ครั้ง และช่วง เดือนพฤศจิกายน-ธันวาคม จำนวน 1 ครั้ง โดยทำการตรวจวัดในช่วงเวลาเดียวกันกับการตรวจวัด คุณภาพอากาศจากปล่อง 	<ul style="list-style-type: none"> - บริษัท ไออาร์พีซี คลีน พาวเวอร์ จำกัด



dmur

(นายอิสระ ยิ้มตระกูล)

บริษัท ไออาร์พีซี คลีน พาวเวอร์ จำกัด

มีนาคม 2565

144/159



บริษัท คอนซัลแทนท์ ออฟ เทคโนโลยี จำกัด
CONSULTANTS OF TECHNOLOGY CO., LTD.

สมคิด พุ่มจันทร์

(นายสมคิด พุ่มจันทร์)

บุคคลธรรมดาผู้มีสิทธิจัดทำรายงาน

ตารางที่ 5 (ต่อ)

องค์ประกอบสิ่งแวดล้อม	ดัชนีที่ใช้ติดตามตรวจสอบ	วิธีวิเคราะห์/ตรวจวัด	สถานที่ดำเนินการ	ระยะเวลา/ความถี่	ผู้รับผิดชอบ
1.2 คุณภาพอากาศจากปล่อง	<ul style="list-style-type: none"> - คุณภาพอากาศจากปล่องระบายมลพิษทางอากาศ - ตรวจวัดแบบต่อเนื่อง (CEMs) <ul style="list-style-type: none"> . ก๊าซออกไซด์ของไนโตรเจน (NO_x) . ก๊าซออกซิเจน (O₂) . ค่าความทึบแสง (Opacity) . อัตราการไหลของก๊าซ - CEMs Audit <ul style="list-style-type: none"> . ก๊าซออกไซด์ของไนโตรเจน (NO_x) . ก๊าซออกซิเจน (O₂) . ค่าความทึบแสง (Opacity) . อัตราการไหลของก๊าซ 	<ul style="list-style-type: none"> - ติดตั้งเครื่องตรวจวัดคุณภาพอากาศจากปล่องอย่างต่อเนื่อง (CEMs) ที่ปล่องระบายมลสาร โดยตรวจวัด NO_x O₂ และอัตราการระบาย (Flow Rate) โดยทำการตรวจวัดอย่างต่อเนื่องตลอดเวลาที่ดำเนินการผลิตไฟฟ้า - ตรวจสอบความถูกต้องของการทำงานระบบ CEMs (CEMs Audit) เพื่อเป็นการยืนยันว่าข้อมูลการตรวจวัดที่ได้จาก CEMs มีความถูกต้องแม่นยำ โดยใช้วิธีการตรวจสอบตามข้อกำหนดของ U.S.EPA หรือวิธีที่หน่วยงานราชการกำหนดแบ่งการดำเนินการเป็น 2 ส่วน ดังนี้ <ul style="list-style-type: none"> . System Audit เป็นการตรวจสอบความถูกต้องการทำงานของ CEMs ด้วยการประเมินความสามารถใน 	<ul style="list-style-type: none"> - จุดตรวจวัด 7 ปล่อง (รูปที่ 4) ได้แก่ <ul style="list-style-type: none"> * ปล่อง HRSG1 (HRSG21) * ปล่อง HRSG2 (HRSG22) * ปล่อง HRSG3 (HRSG31) * ปล่อง HRSG4 (HRSG32) * ปล่อง HRSG5 (HRSG61) (ส่วนขยาย ระยะที่ 1) * ปล่อง HRSG6 (HRSG71) (ส่วนขยาย ระยะที่ 2) * ปล่อง Auxiliary Boiler - จุดตรวจวัด 7 ปล่อง (รูปที่ 4) ได้แก่ <ul style="list-style-type: none"> * ปล่อง HRSG1 (HRSG21) * ปล่อง HRSG2 (HRSG22) * ปล่อง HRSG3 (HRSG31) * ปล่อง HRSG4 (HRSG32) * ปล่อง HRSG5 (HRSG61) (ส่วนขยาย ระยะที่ 1) * ปล่อง HRSG6 (HRSG71) (ส่วนขยาย ระยะที่ 2) * ปล่อง Auxiliary Boiler 	<ul style="list-style-type: none"> - ตรวจวัดแบบต่อเนื่องตลอดเวลาที่ดำเนินการผลิตไฟฟ้า - CEMs Audit ทุก 1 ปี 	<ul style="list-style-type: none"> - บริษัท ไออาร์พีซี คลีน พาวเวอร์ จำกัด - บริษัท ไออาร์พีซี คลีน พาวเวอร์ จำกัด



(นายอิสระ ยิ้มตระกูล)

บริษัท ไออาร์พีซี คลีน พาวเวอร์ จำกัด

มีนาคม 2565

145/159



บริษัท คอนซัลแทนท์ ออฟ เทคโนโลยี จำกัด
CONSULTANTS OF TECHNOLOGY CO., LTD.

(นายสมคิด พุ่มฉัตร)

บุคคลธรรมดาผู้มีสิทธิจัดทำรายงาน

ตารางที่ 5 (ต่อ)

องค์ประกอบสิ่งแวดล้อม	ดัชนีที่ใช้ติดตามตรวจสอบ	วิธีวิเคราะห์/ตรวจวัด	สถานที่ดำเนินการ	ระยะเวลา/ความถี่	ผู้รับผิดชอบ
		<p>เชิงคุณภาพ (Qualitative Evaluation) ในลักษณะการทบทวน (Review) และตรวจสอบเกี่ยวกับสถานภาพ (Status) การทำงานของ CEMs</p> <p>Performance Audit เป็นการตรวจสอบความถูกต้องของการทำงานของ CEMs ด้วยการประเมินความสามารถการทำงานในเชิงปริมาณ (Quantitative Evaluation) ตรวจสอบความถูกต้องการตรวจวัด NO_x และ O₂ โดยวิธี Relative Test Audit (RATA) ซึ่งใช้หลักการอ่านค่า NO_x และ O₂ จาก CEMs เปรียบเทียบกับค่าตรวจวัดจากการเก็บตัวอย่างอากาศจากปล่อง โดยวิธีอ้างอิงมาตรฐานในเวลาเดียวกัน จากนั้นนำค่าที่ได้มาคำนวณหาค่า Relative Accuracy และนำผลที่ได้ไปเปรียบเทียบกับเกณฑ์กำหนดการตรวจสอบความถูกต้อง</p>			



(นายอิศเรศ ยิ้มตระกูล)

บริษัท ไออาร์พีซี คลีน พาวเวอร์ จำกัด

มีนาคม 2565

146/159



บริษัท คอนซัลแทนท์ ออฟ เทคโนโลยี จำกัด
CONSULTANTS OF TECHNOLOGY CO., LTD.

(Handwritten signature in blue ink)

(นายสมคิด พุ่มฉัตร)

บุคคลธรรมดาผู้มีสิทธิจัดทำรายงาน

ตารางที่ 5 (ต่อ)

องค์ประกอบสิ่งแวดล้อม	ดัชนีที่ใช้ติดตามตรวจสอบ	วิธีวิเคราะห์/ตรวจวัด	สถานที่ดำเนินการ	ระยะเวลา/ความถี่	ผู้รับผิดชอบ
	ตรวจวัดแบบต้วม (Stack Sampling) <ul style="list-style-type: none"> ก๊าซออกไซด์ของไนโตรเจน (NO_x) ก๊าซซัลเฟอร์ไดออกไซด์ (SO₂) ฝุ่นละอองรวม (TSP) ก๊าซออกซิเจน (O₂) อัตราการไหลของก๊าซ 	<ul style="list-style-type: none"> เก็บตัวอย่างอากาศจากปล่องระบายมลสารทางอากาศ และทำการวิเคราะห์ตามประกาศกระทรวงอุตสาหกรรมกำหนด 	<ul style="list-style-type: none"> จุดตรวจวัด 7 ปล่อง (รูปที่ 4) ได้แก่ <ul style="list-style-type: none"> * ปล่อง HRSG1 (HRSG21) * ปล่อง HRSG2 (HRSG22) * ปล่อง HRSG3 (HRSG31) * ปล่อง HRSG4 (HRSG32) * ปล่อง HRSG5 (HRSG61) (ส่วนขยาย ระยะที่ 1) * ปล่อง HRSG6 (HRSG71) (ส่วนขยาย ระยะที่ 2) * ปล่อง Auxiliary Boiler 	<ul style="list-style-type: none"> ปีละ 2 ครั้ง ในช่วงเวลาเดียวกับการตรวจวัดคุณภาพอากาศในบรรยากาศพร้อมทั้งระบุกำลังการผลิต (% Load) และแสดงทิศทางลมในช่วงที่ดำเนินการตรวจวัด 	<ul style="list-style-type: none"> บริษัท ไออาร์พีซี คลีน พาวเวอร์ จำกัด
2. ระดับเสียงในบรรยากาศทั่วไป	<ul style="list-style-type: none"> ระดับเสียงเฉลี่ย 24 ชั่วโมง (Leq-24 ชม.) ระดับเสียงเฉลี่ย 1 ชั่วโมง (Leq 1 ชม.) ระดับเสียงพื้นฐาน (L₉₀) ระดับเสียงสูงสุด (L_{max}) ระดับเสียงกลางวันกลางคืน (L_{dn}) ระดับเสียงรบกวน (ตรวจเฉพาะวิทยาลัยเทคโนโลยีไออาร์พีซี และบ้านก้นหนอง หมู่ที่ 2) 	<ul style="list-style-type: none"> ทำการติดตั้งเครื่องมือตรวจวัดตามมาตรฐานที่ประกาศคณะกรรมการการสิ่งแวดล้อมแห่งชาติกำหนด ส่วนการคำนวณให้เป็นไปตามประกาศกรมควบคุมมลพิษกำหนด 	<ul style="list-style-type: none"> จุดตรวจวัด 6 จุด (รูปที่ 3) ได้แก่ <ul style="list-style-type: none"> * วิทยาลัยเทคโนโลยีไออาร์พีซี * บ้านก้นหนอง หมู่ที่ 2 * ริมรั้วโครงการด้านทิศเหนือ * ริมรั้วโครงการด้านทิศใต้ * ริมรั้วโครงการด้านทิศตะวันออก * ริมรั้วโครงการด้านทิศตะวันตก 	<ul style="list-style-type: none"> ปีละ 2 ครั้ง/ครั้งละ 7 วันต่อเนื่อง 	<ul style="list-style-type: none"> บริษัท ไออาร์พีซี คลีน พาวเวอร์ จำกัด



dmw

(นายอิสระ ยิ้มตระกูล)

บริษัท ไออาร์พีซี คลีน พาวเวอร์ จำกัด

มีนาคม 2565

147/159



บริษัท คอนซัลแทนท์ ออฟ เทคโนโลยี จำกัด
CONSULTANTS OF TECHNOLOGY CO., LTD.

สมคิด พุ่มจันทร์

(นายสมคิด พุ่มจันทร์)

บุคคลธรรมดาผู้มีสิทธิจัดทำรายงาน

ตารางที่ 5 (ต่อ)

องค์ประกอบสิ่งแวดล้อม	ดัชนีที่ใช้ติดตามตรวจสอบ	วิธีวิเคราะห์/ตรวจวัด	สถานที่ดำเนินการ	ระยะเวลา/ความถี่	ผู้รับผิดชอบ
3. คุณภาพน้ำ	<p>ตรวจวัดโดยระบบติดตามตรวจสอบคุณภาพน้ำแบบต่อเนื่อง</p> <ul style="list-style-type: none"> อุณหภูมิ (Temperature) ความเป็นกรด-ด่าง (pH) การนำไฟฟ้า (Conductivity) <p>ตรวจวัดโดยการเก็บตัวอย่าง</p> <ul style="list-style-type: none"> ความเป็นกรด-ด่าง (pH) อุณหภูมิ (Temperature) บีโอดี (BOD) ซีโอดี (COD) ของแข็งละลายน้ำทั้งหมด (TDS) ของแข็งแขวนลอยทั้งหมด (SS) น้ำมันและไขมัน (Oil & Grease) คลอรีนอิสระ (Free Chlorine) อัตราการใช้คลอรีน 	<p>ติดตั้งระบบติดตามตรวจสอบคุณภาพน้ำแบบต่อเนื่อง (Online Monitoring)</p> <p>ใช้วิธีตามมาตรฐานของ Standard Methods for the Examination of Water and Wastewater ซึ่งกำหนดโดย APHA, AWWA และ WEF หรือวิธีการที่ทางหน่วยงานราชการกำหนด</p>	<ul style="list-style-type: none"> บ่อพักน้ำทิ้งสุดท้ายของโครงการ บริเวณจุดออกนอกโครงการ 	<ul style="list-style-type: none"> ตรวจวัดแบบต่อเนื่องตลอดช่วงดำเนินการ เดือนละ 1 ครั้งตลอดช่วงดำเนินการ 	<ul style="list-style-type: none"> บริษัท ไออาร์พีซี คลีน พาวเวอร์ จำกัด บริษัท ไออาร์พีซี คลีน พาวเวอร์ จำกัด
4. การกมนาม	<ul style="list-style-type: none"> บันทึกสถิติอุบัติเหตุการจราจรที่เกิดขึ้นจากกิจกรรมการขนส่งของโครงการเพื่อหาแนวทางในการป้องกันและแก้ไขปัญหาการเกิดซ้ำต่อไป 	การจดบันทึก	<ul style="list-style-type: none"> เส้นทางขนส่งและพื้นที่โครงการ 	<ul style="list-style-type: none"> ทุกครั้งที่มีอุบัติเหตุ 	<ul style="list-style-type: none"> บริษัท ไออาร์พีซี คลีน พาวเวอร์ จำกัด



(Signature)

(นายอิสระ ยิ้มตระกูล)

บริษัท ไออาร์พีซี คลีน พาวเวอร์ จำกัด

มีนาคม 2565

148/159



บริษัท คอนซัลแทนท์ ออฟ เทคโนโลยี จำกัด
CONSULTANTS OF TECHNOLOGY CO., LTD.

(Signature)

(นายสมคิด พุ่มนัตร์)

บุคคลธรรมดาผู้มีสิทธิจัดทำรายงาน

ตารางที่ 5 (ต่อ)

องค์ประกอบสิ่งแวดล้อม	ดัชนีที่ใช้ติดตามตรวจสอบ	วิธีวิเคราะห์/ตรวจวัด	สถานที่ดำเนินการ	ระยะเวลา/ความถี่	ผู้รับผิดชอบ
5. การจัดการกากของเสีย	<ul style="list-style-type: none"> - รวบรวมสถิติ ชนิด ปริมาณ ลักษณะสมบัติ และวิธีการจัดการกากของเสียในโรงงาน - บันทึกชนิด/ปริมาณกากของเสียที่เกิดขึ้น และขนส่งออกนอกพื้นที่โครงการ โดยต้องระบุแหล่งที่ส่งไปจำหน่าย/กำจัด 	<p>การจดบันทึกและจัดทำรายงาน</p> <p>การจดบันทึกและจัดทำรายงาน</p>	<ul style="list-style-type: none"> - พื้นที่โครงการ - พื้นที่โครงการ 	<ul style="list-style-type: none"> - ปีละ 1 ครั้ง - ปีละ 1 ครั้ง 	<ul style="list-style-type: none"> - บริษัท ไออาร์พีซี คลีน พาวเวอร์ จำกัด - บริษัท ไออาร์พีซี คลีน พาวเวอร์ จำกัด
6. อาชีวอนามัยและความปลอดภัย 6.1 การตรวจสอบสภาพพนักงาน	<ul style="list-style-type: none"> - ตรวจสอบสภาพพนักงานใหม่และตรวจสอบสภาพประจำปี ดังนี้ ตรวจสอบสภาพทั่วไป <ul style="list-style-type: none"> . ตรวจร่างกายทั่วไปโดยแพทย์ . ตรวจสอบระบบการทำงานของตับ . ตรวจสอบระบบการทำงานของไต <p>ตรวจสอบตามปัจจัยเสี่ยงด้านสภาพแวดล้อมในการทำงาน</p> <ul style="list-style-type: none"> . ทำงานสัมผัสเสียงดัง : ตรวจสอบสมรรถภาพการได้ยิน . ทำงานสัมผัสความร้อน : ตรวจสอบการทำงานของไต (BUN) 	<p>รายละเอียดของการตรวจให้อยู่ในการพิจารณาของแพทย์แผนปัจจุบัน</p> <p>ชั้นหนึ่งที่ได้รับใบอนุญาตประกอบวิชาชีพเวชกรรมด้านอาชีวเวชศาสตร์หรือที่ผ่านการอบรมด้านอาชีวเวชศาสตร์หรือที่มีคุณสมบัติตามที่อธิบดีกรมสวัสดิการและคุ้มครองแรงงานกำหนด</p>	<ul style="list-style-type: none"> - พนักงานประจำ 	<ul style="list-style-type: none"> - ก่อนเริ่มทำงานกับทางโครงการและตรวจประจำปีละ 1 ครั้ง 	<ul style="list-style-type: none"> - บริษัท ไออาร์พีซี คลีน พาวเวอร์ จำกัด



(นายอิศเรศ ยิมตระกูล)

บริษัท ไออาร์พีซี คลีน พาวเวอร์ จำกัด

มีนาคม 2565

149/159



บริษัท คอนซัลแทนท์ ออฟ เทคโนโลยี จำกัด
CONSULTANTS OF TECHNOLOGY CO., LTD.

(Signature)

(นายสมคิด พุ่มนัตร์)

บุคคลธรรมดาผู้มีสิทธิจัดทำรายงาน

ตารางที่ 5 (ต่อ)

องค์ประกอบสิ่งแวดล้อม	ดัชนีที่ใช้ติดตามตรวจสอบ	วิธีวิเคราะห์/ตรวจวัด	สถานที่ดำเนินการ	ระยะเวลา/ความถี่	ผู้รับผิดชอบ
6.2 สภาพแวดล้อมในการทำงาน ^{1/}	<p>ทำงานที่ต้องใช้สายตาเพ่งนานและงานละเอียด : ตรวจสอบสภาพการมองเห็น</p> <p>- ให้วิเคราะห์ความผิดปกติของผลตรวจสุขภาพพนักงานประจำปีและนำเสนอแนวทางของการดำเนินการแก้ไข ทั้งที่เกี่ยวกับพฤติกรรมส่วนบุคคล สภาพแวดล้อมในการทำงาน รวมถึงปัจจัยอื่น ๆ ที่เกี่ยวข้องเป็นประจำทุกปี ปีละ 1 ครั้ง</p>	ตามวิธีมาตรฐานที่สากลยอมรับ	<p>- ทำการตรวจวัด 2 ลักษณะ คือ</p> <ul style="list-style-type: none"> ติดตั้งเครื่องมือตรวจวัดบริเวณพื้นที่ที่มีความเสี่ยงในการสัมผัสเสียงดัง ได้แก่ บริเวณเครื่องอัดอากาศ เครื่องกำเนิดไฟฟ้า กังหันก๊าซ และเครื่องกำเนิดไฟฟ้ากังหันไอน้ำ ติดอุปกรณ์ตรวจวัดเสียงติดตัวพนักงาน (Personal Sampling) ตลอดช่วงเวลาในการทำงาน 	- ปีละ 4 ครั้ง	- บริษัท ไออาร์พีซี คลีน พาวเวอร์ จำกัด
	<p>- ตรวจวัดระดับเสียงในสถานที่ทำงาน^{2/}</p> <ul style="list-style-type: none"> ค่าระดับเสียงสูงสุดที่เกิดจากการประกอบกิจการโรงงาน ค่าระดับเสียงเฉลี่ยตลอดระยะเวลาการทำงาน (TWA) <p>- ตรวจวัดระดับความร้อนบริเวณปฏิบัติงาน (WBGT)^{2/}</p>	ตามวิธีมาตรฐานที่สากลยอมรับ	<p>- บริเวณพื้นที่ที่มีความเสี่ยงในการสัมผัสความร้อน ได้แก่</p> <ul style="list-style-type: none"> * หน่วยผลิตไอน้ำ (HRSG) * เครื่องกำเนิดไฟฟ้ากังหันไอน้ำ 	<p>- พนักงานฝ่ายผลิตและฝ่ายซ่อมบำรุง ปีละ 4 ครั้ง</p> <p>- ปีละ 2 ครั้ง</p>	<p>- บริษัท ไออาร์พีซี คลีน พาวเวอร์ จำกัด</p> <p>- บริษัท ไออาร์พีซี คลีน พาวเวอร์ จำกัด</p>



(นายอิสรยศ ยิ้มตระกูล)

บริษัท ไออาร์พีซี คลีน พาวเวอร์ จำกัด

มีนาคม 2565

150/159



บริษัท คอนซัลแทนท์ ออฟ เทคโนโลยี จำกัด
CONSULTANTS OF TECHNOLOGY CO., LTD.

สมคิด พุ่มนัตร์

(นายสมคิด พุ่มนัตร์)

บุคคลธรรมดาผู้มีสิทธิจัดทำรายงาน

ตารางที่ 5 (ต่อ)

องค์ประกอบสิ่งแวดล้อม	ดัชนีที่ใช้ติดตามตรวจสอบ	วิธีวิเคราะห์/ตรวจวัด	สถานที่ดำเนินการ	ระยะเวลา/ความถี่	ผู้รับผิดชอบ
6.3 การเตรียมความพร้อมกรณีเกิดเหตุฉุกเฉิน	<ul style="list-style-type: none"> - ตรวจวัดแสงสว่าง - จัดให้พนักงานเข้ารับการอบรมการดับเพลิงเบื้องต้นจากหน่วยงานที่ทางราชการกำหนดหรือยอมรับไม่น้อยกว่าร้อยละ 40 ของจำนวนพนักงานในแต่ละหน่วยงานของบริษัท - จัดให้มีการฝึกซ้อมดับเพลิงและการฝึกซ้อมหนีไฟ 	<p>ตามวิธีมาตรฐานที่สากลยอมรับ</p> <p>จัดอบรมโดยหน่วยงานที่ทางราชการกำหนดหรือยอมรับ</p> <p>จัดให้มีการฝึกซ้อมโดยหน่วยงานที่ทางราชการกำหนดหรือยอมรับ</p>	<ul style="list-style-type: none"> - จุดตรวจวัด จำนวน 2 จุด ได้แก่ <ul style="list-style-type: none"> * พื้นที่ทำงานในอาคารสำนักงาน * งานบริเวณห้องควบคุม - พื้นที่โครงการ - พื้นที่โครงการ 	<ul style="list-style-type: none"> - ปีละ 2 ครั้ง - ปีละ 1 ครั้ง - ปีละ 1 ครั้ง 	<ul style="list-style-type: none"> - บริษัท ไออาร์พีซี คลีน พาวเวอร์ จำกัด - บริษัท ไออาร์พีซี คลีน พาวเวอร์ จำกัด - บริษัท ไออาร์พีซี คลีน พาวเวอร์ จำกัด
6.4 บันทึกสถิติการเกิดอุบัติเหตุ	<ul style="list-style-type: none"> - สาเหตุ - ผลต่อสุขภาพพนักงาน - ความเสียหาย/สูญเสีย - การแก้ไขปัญหา 	การจดบันทึก	<ul style="list-style-type: none"> - ภายในพื้นที่โครงการ 	<ul style="list-style-type: none"> - ทุกครั้งที่มีอุบัติเหตุ 	<ul style="list-style-type: none"> - บริษัท ไออาร์พีซี คลีน พาวเวอร์ จำกัด
7. สภาพเศรษฐกิจ สังคม และความคิดเห็นของประชาชน	<ul style="list-style-type: none"> - สำรวจสภาพเศรษฐกิจ สังคม และความคิดเห็นของประชาชน ผู้นำชุมชน/ผู้นำท้องถิ่น ตัวแทนหน่วยงานที่เกี่ยวข้องและสถานประกอบการโดยรอบพื้นที่โครงการ พร้อมทั้งสภาพการเปลี่ยนแปลงที่เกิดขึ้น ปัญหาและความต้องการของระดับชุมชนและครัวเรือนประชาชน รวมถึงสำรวจดัชนีความพึงพอใจของชุมชน (Community 	แบบสัมภาษณ์	<ul style="list-style-type: none"> - ชุมชนในพื้นที่โดยรอบโครงการ - ชุมชนที่ดำเนินการเก็บดัชนีคุณภาพสิ่งแวดล้อม ชุมชนพื้นที่อ่อนไหวพิเศษ เช่น ที่ตั้งสถานพยาบาล ศาสนสถานและโรงเรียน เป็นต้น - ดังรูปที่ 6 	<ul style="list-style-type: none"> - ปีละ 1 ครั้ง 	<ul style="list-style-type: none"> - บริษัท ไออาร์พีซี คลีน พาวเวอร์ จำกัด



(นายอิสระ ยิ้มตระกูล)

บริษัท ไออาร์พีซี คลีน พาวเวอร์ จำกัด

มีนาคม 2565

151/159



บริษัท คอนซัลแทนท์ ออฟ เทคโนโลยี จำกัด
CONSULTANTS OF TECHNOLOGY CO., LTD.

(Signature)

(นายสมคิด พุ่มฉัตร)

บุคคลธรรมดาผู้มีสิทธิจัดทำรายงาน

ตารางที่ 5 (ต่อ)

องค์ประกอบสิ่งแวดล้อม	ดัชนีที่ใช้ติดตามตรวจสอบ	วิธีวิเคราะห์/ตรวจวัด	สถานที่ดำเนินการ	ระยะเวลา/ความถี่	ผู้รับผิดชอบ
	<p>Satisfaction Index) โดยดำเนินการในบริเวณชุมชนในพื้นที่โดยรอบโครงการ ชุมชนที่ดำเนินการเก็บดัชนีคุณภาพสิ่งแวดล้อม ชุมชนพื้นที่อ่อนไหวพิเศษ เช่น ที่ตั้งสถานพยาบาล ศาสนสถานและโรงเรียน เป็นต้น ทั้งนี้ การสุ่มตัวอย่างให้เป็นไปตามหลักวิชาการและสถิติ พร้อมทั้งแสดงแผนการกระจายตัวในการเก็บข้อมูล</p> <ul style="list-style-type: none"> - บันทึก รวบรวมข้อร้องเรียน วิธีการแก้ไขปัญหา พร้อมการติดตามผลการแก้ไขข้อร้องเรียนจากชุมชนและภายในโครงการ รวมทั้งแนวทางการป้องกันการเกิดซ้ำ โดยให้มีการสรุปและรายงานผลการดำเนินการ ทุก 6 เดือน - บันทึกกิจกรรมที่โครงการดำเนินร่วมกับชุมชนในพื้นที่ โดยให้มีการสรุปและรายงานผลการดำเนินการทุก 6 เดือน - สรุปผลการดำเนินงานของคณะกรรมการต่าง ๆ ของโครงการทุก 6 เดือน 	<p>การจดบันทึก การสัมภาษณ์ ข้อมูลการร้องเรียน</p> <p>การจดบันทึก</p> <p>การจดบันทึก</p>	<p>- ชุมชนโดยรอบโครงการ ในรัศมี 5 กิโลเมตร</p> <p>- ชุมชนโดยรอบโครงการ ในรัศมี 5 กิโลเมตร</p> <p>- ชุมชนโดยรอบโครงการ ในรัศมี 5 กิโลเมตร</p>	<p>- ทุก 6 เดือน</p> <p>- ทุก 6 เดือน</p> <p>- ทุก 6 เดือน</p>	<p>- บริษัท ไออาร์พีซี คลีน พาวเวอร์ จำกัด</p> <p>- บริษัท ไออาร์พีซี คลีน พาวเวอร์ จำกัด</p> <p>- บริษัท ไออาร์พีซี คลีน พาวเวอร์ จำกัด</p>



dnw

(นายอิสระ ยิ้มตระกูล)

บริษัท ไออาร์พีซี คลีน พาวเวอร์ จำกัด

มีนาคม 2565

152/159



บริษัท คอนซัลแทนท์ ออฟ เทคโนโลยี จำกัด
CONSULTANTS OF TECHNOLOGY CO., LTD.

สมคิด พุ่มฉัตร

(นายสมคิด พุ่มฉัตร)

บุคคลธรรมดาผู้มีสิทธิจัดทำรายงาน

ตารางที่ 5 (ต่อ)

องค์ประกอบสิ่งแวดล้อม	ดัชนีที่ใช้ติดตามตรวจสอบ	วิธีวิเคราะห์/ตรวจวัด	สถานที่ดำเนินการ	ระยะเวลา/ความถี่	ผู้รับผิดชอบ
8. ภาวะสุขภาพของประชาชน	- รวบรวมข้อมูลสถิติการเจ็บป่วยด้วยโรคที่เฝ้าระวังจากปัญหามลพิษสิ่งแวดล้อม ได้แก่ กลุ่มโรคหอบหืด ภูมิแพ้ ปอดอุดกั้นเรื้อรัง หลอดลมอักเสบเรื้อรัง หัวใจล้มเหลวและโรคหัวใจขาดเลือด ของประชาชนในพื้นที่ศึกษา (รัศมี 5 กิโลเมตร รอบโครงการ) จากโรงพยาบาลส่งเสริมสุขภาพในพื้นที่ศึกษา ปีละ 1 ครั้ง และทำการวิเคราะห์แนวโน้มของการเกิดโรคเปรียบเทียบแต่ละปี พร้อมทั้งสรุปและวิจารณ์ผล ไว้ในรายงานผลการปฏิบัติตามมาตรการป้องกันและแก้ไขผลกระทบสิ่งแวดล้อม และมาตรการติดตามตรวจสอบผลกระทบสิ่งแวดล้อมของโครงการ	การรวบรวมข้อมูลสถิติการเจ็บป่วยจากหน่วยงานสาธารณสุขในพื้นที่และวิเคราะห์ข้อมูล	- โรงพยาบาลส่งเสริมสุขภาพตำบลในพื้นที่ศึกษา	- ปีละ 1 ครั้ง (ข้อมูลจำแนกรายเดือน)	- บริษัท ไออาร์พีซี คลีน พาวเวอร์ จำกัด

หมายเหตุ : ^{1/} ในการกำหนดจุดตรวจวัดเป็นการพิจารณาในพื้นที่หลัก แต่ทางโครงการสามารถปรับเปลี่ยนในรายละเอียดได้ตามความเหมาะสมตามความเห็นของเจ้าหน้าที่ความปลอดภัยในการทำงานร่วมกับเจ้าพนักงานความปลอดภัยของกรมสวัสดิการและคุ้มครองแรงงานที่เป็นผู้รับผิดชอบดูแลกฎหมายด้านความปลอดภัยในการทำงานโดยตรงและขอด้วยกฎหมาย

^{2/} การดำเนินการให้เป็นไปตามกฎกระทรวง (กระทรวงแรงงาน) กำหนดมาตรฐานในการบริหารและการจัดการด้านความปลอดภัย อาชีวอนามัย และสภาพแวดล้อมในการทำงานเกี่ยวกับความร้อน แสงสว่างและเสียง พ.ศ. 2559 และประกาศกรมสวัสดิการและคุ้มครองแรงงาน เรื่อง หลักเกณฑ์ วิธีการตรวจวัดและวิเคราะห์สภาวะการทำงานเกี่ยวกับระดับความร้อน แสงสว่างหรือเสียง ภายในสถานประกอบกิจการ ระยะเวลาและประเภทกิจการที่ต้องดำเนินการ พ.ศ. 2550



dam

(นายอิศเรศ ยิ้มตระกูล)

บริษัท ไออาร์พีซี คลีน พาวเวอร์ จำกัด

มีนาคม 2565

153/159



บริษัท คอนซัลแทนท์ ออฟ เทคโนโลยี จำกัด
CONSULTANTS OF TECHNOLOGY CO., LTD.

สมคิด พุ่มนัตร์

(นายสมคิด พุ่มนัตร์)

บุคคลธรรมดาผู้มีสิทธิจัดทำรายงาน

ผู้รับผิดชอบ	รายละเอียด	เอกสารที่เกี่ยวข้อง
ผู้รับข้อร้องเรียน / ผู้บังคับบัญชา	แจ้งข้อร้องเรียนด้านสิ่งแวดล้อม ไปยังช่องทางที่กำหนดหรือแจ้งไปยังผู้บังคับบัญชาทันที	QSM-EV-FM-017 แบบฟอร์มรับเรื่องร้องเรียนหรือข้อเสนอแนะด้านอาชีวอนามัย ความปลอดภัย และสิ่งแวดล้อม
ผู้แจ้งข้อร้องเรียน	กรอกข้อมูลรายละเอียดข้อร้องเรียนด้านสิ่งแวดล้อม	
EMR และวิศวกรสิ่งแวดล้อม	ภายใน 2 ชั่วโมง พิจารณาข้อร้องเรียน ข้อมูลไม่เพียงพอ → ปิดข้อร้องเรียน	
EMR และวิศวกรสิ่งแวดล้อม	ข้อมูลเป็นจริง กำหนดผู้รับผิดชอบในการแก้ไข	
EMR และวิศวกรสิ่งแวดล้อม	ออกใบร้องขอให้ดำเนินการแก้ไข ภายใน 24 ชั่วโมง	กรอกข้อมูลลงใน โปรแกรม e-SMART ISO ผ่าน Module : ACTION MANAGEMENT
ผู้รับผิดชอบที่ได้รับมอบหมาย	แก้ไขปรับปรุงข้อร้องเรียนด้านสิ่งแวดล้อม	
ผู้รับผิดชอบที่ได้รับมอบหมาย	ตรวจสอบติดตามผลการแก้ไขปรับปรุงข้อร้องเรียน ภายในระยะเวลาที่กำหนดและแจ้งผู้ร้องเรียนทราบทันที	
EMR	ภายใน 24 ชั่วโมง หลังการแก้ไขแล้วเสร็จ แจ้งผลการแก้ไขปรับปรุงข้อร้องเรียนต่อผู้ร้องเรียน ภายใน 7 วัน นับจากได้รับเรื่องร้องเรียน กรณีแก้ไขปัญหามิแล้วเสร็จให้แจ้งความคืบหน้าผู้ร้องเรียนเป็นประจำ ทุก 7 วัน	QSM-EV-FM-018 บัญชีรายการข้อร้องเรียนหรือข้อเสนอแนะด้านอาชีวอนามัย ความปลอดภัย และสิ่งแวดล้อม

ที่มา: บริษัท ไออาร์พีซี คลีน พาวเวอร์ จำกัด, 2564

รูปที่ 1 ขั้นตอนในการดำเนินการรับเรื่องร้องเรียนและแก้ไขปัญหา



บริษัท คอนซัลแทนท์ ออฟ เทคโนโลยี จำกัด
CONSULTANTS OF TECHNOLOGY CO., LTD.

.....
(นายอิสระ ยิ้มตระกูล)
บริษัท ไออาร์พีซี คลีน พาวเวอร์ จำกัด

มีนาคม 2565

154/159

.....
(นายสมคิด พุ่มจันทร์)
บุคคลธรรมดาผู้มีสิทธิจัดทำรายงาน

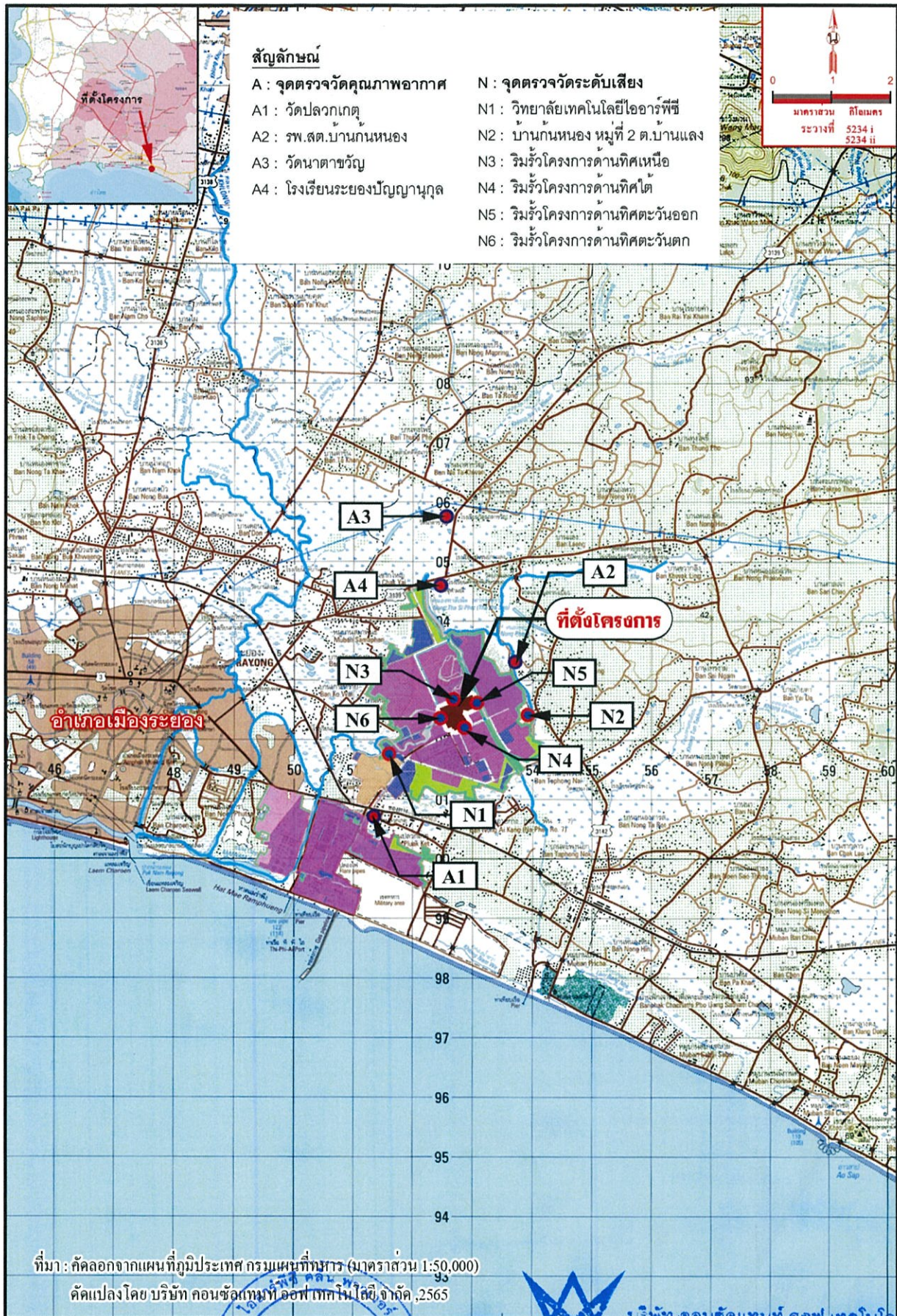

รูปที่ 3 จุดตรวจวัดคุณภาพสิ่งแวดล้อม

IRPC
CLEANPOWER

บริษัท ไออาร์พีซี คลีน พาวเวอร์ จำกัด

มีนาคม 2565

156/159



บริษัท คอนซัลแทนท์ ออฟ เทคโนโลยี จำกัด
 CONSULTANTS OF TECHNOLOGY CO., LTD.

(นายสมคิด พุ่มจันทร์)
 บุคคลธรรมดาผู้มีสิทธิจัดทำรายงาน

http://project/2564-414608/แปลน_69-1

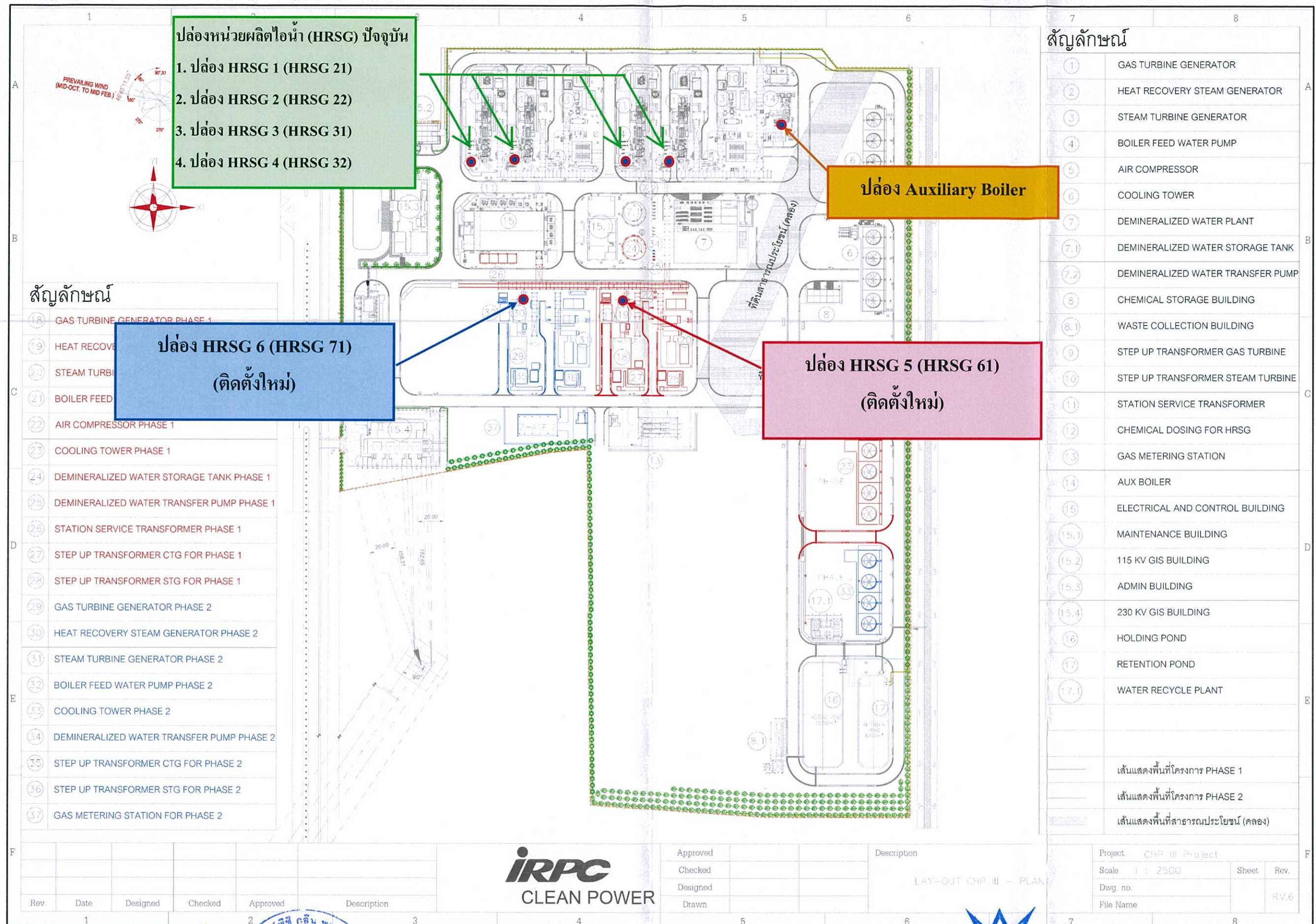

รูปที่ 4 แผนผังใช้ประโยชน์พื้นที่โครงการปัจจุบันและหลังขยาย

.....
(นายอิศเรศ ยิ้มตระกูล)
บริษัท ไออาร์พีซี คลีน พาวเวอร์ จำกัด

มีนาคม 2565

157/159



บริษัท คอนซัลแทนท์ ออฟ เทคโนโลยี จำกัด
CONSULTANTS OF TECHNOLOGY CO., LTD.

.....
(นายสมคิด พุ่มฉัตร)

บุคคลธรรมดาผู้มีสิทธิจัดทำรายงาน

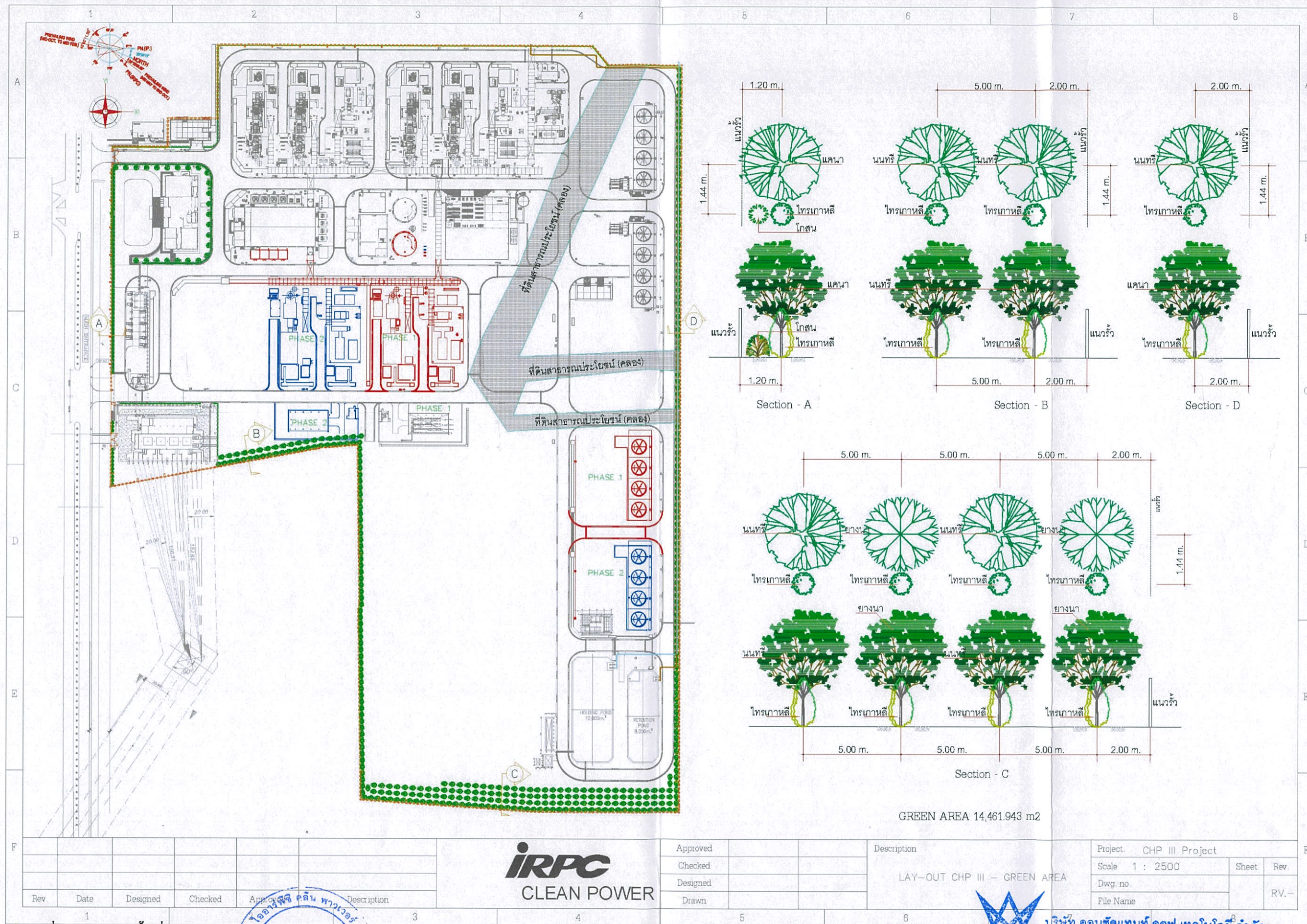

รูปที่ 5 แสดงพื้นที่สีเขียวภายในโครงการ

(นายอิศเรศ ชัยมตระกูล)
บริษัท ไออาร์พีซี คลีน พาวเวอร์ จำกัด

มีนาคม 2565

158/159

บริษัท คอนสแตนท์ ออฟ เทคโนโลยี จำกัด
CONSULTANTS OF TECHNOLOGY CO., LTD.

(นายสมคิด พุ่มจันทร์)

บุคคลธรรมดาผู้มีสิทธิจัดทำรายงาน

ภาคผนวก ก-2

สำเนาหนังสือแจ้งการเปลี่ยนแปลงผู้มีสิทธิและความรับผิดชอบของ
บริษัท ไออาร์พีซี คลีน พาวเวอร์ จำกัด



ที่ ทส 1009.7/ **5104**

สำนักงานนโยบายและแผน
ทรัพยากรธรรมชาติและสิ่งแวดล้อม
60/1 ซอยพิบูลวัฒนา 7 ถนนพระรามที่ 6
กรุงเทพฯ 10400

12 พฤษภาคม 2557

เรื่อง แจ้งเปลี่ยนแปลงผู้รับสิทธิและความรับผิดชอบในการดำเนินการตามมาตรการป้องกันและแก้ไข
ผลกระทบสิ่งแวดล้อมและมาตรการติดตามตรวจสอบผลกระทบสิ่งแวดล้อมโครงการผลิตไอน้ำและ
ไฟฟ้าร่วมเมืองระยองโดยใช้ก๊าซธรรมชาติเป็นเชื้อเพลิง

เรียน กรรมการผู้จัดการบริษัท ไออาร์พีซี จำกัด (มหาชน)

อ้างถึง หนังสือบริษัท ไออาร์พีซี จำกัด (มหาชน) ที่ CQ 004/2557 ลงวันที่ 21 มีนาคม 2557

ตามหนังสือที่อ้างถึง บริษัท ไออาร์พีซี จำกัด (มหาชน) ได้แจ้งว่าบริษัทได้โอนกิจการโครงการ
ผลิตไอน้ำและไฟฟ้าร่วมเมืองระยองโดยใช้ก๊าซธรรมชาติเป็นเชื้อเพลิง ตั้งอยู่ที่เขตประกอบการไออาร์พีซี ตำบล
เชิงเนิน อำเภอเมืองระยอง จังหวัดระยอง ให้แก่บริษัท ไออาร์พีซี คลีน พาวเวอร์ จำกัด โดยบริษัท ไออาร์พีซี
คลีน พาวเวอร์ จำกัด จะเป็นผู้ผูกพันและยึดถือปฏิบัติตามมาตรการป้องกันและแก้ไขผลกระทบสิ่งแวดล้อม
และมาตรการติดตามตรวจสอบผลกระทบสิ่งแวดล้อมของโครงการผลิตไอน้ำและไฟฟ้าร่วมเมืองระยองโดย
ใช้ก๊าซธรรมชาติเป็นเชื้อเพลิงแทนบริษัท ไออาร์พีซี จำกัด (มหาชน) อย่างเคร่งครัด ความละเอียดแจ้งแล้ว นั้น

สำนักงานนโยบายและแผนทรัพยากรธรรมชาติและสิ่งแวดล้อม ได้นำเรื่องการแจ้งเปลี่ยนแปลง
ผู้รับสิทธิและความรับผิดชอบในการดำเนินการตามมาตรการป้องกันและแก้ไขผลกระทบสิ่งแวดล้อมและ
มาตรการติดตามตรวจสอบผลกระทบสิ่งแวดล้อมโครงการผลิตไอน้ำและไฟฟ้าร่วมเมืองระยองโดยใช้ก๊าซ
ธรรมชาติเป็นเชื้อเพลิง ของบริษัท ไออาร์พีซี จำกัด (มหาชน) ตั้งอยู่ที่เขตประกอบการไออาร์พีซี ตำบลเชิงเนิน
อำเภอเมืองระยอง จังหวัดระยอง เสนอคณะกรรมการผู้ชำนาญการพิจารณารายงานการวิเคราะห์ผลกระทบ
สิ่งแวดล้อม ด้านโรงไฟฟ้าพลังความร้อน ในการประชุมครั้งที่ 11/2557 เมื่อวันที่ 3 เมษายน 2557 ซึ่งคณะกรรมการ
ผู้ชำนาญการฯ มีมติรับทราบ ทั้งนี้ สำนักงานฯ ได้มีหนังสือแจ้งสำนักงานคณะกรรมการกำกับกิจการพลังงาน
กรมโรงงานอุตสาหกรรม และจังหวัดระยอง เพื่อทราบด้วยแล้ว

จึงเรียนมาเพื่อโปรดทราบ

ขอแสดงความนับถือ

57-2

(นางรวิวรรณ ภูริเดช)

รองเลขาธิการฯ ปฏิบัติราชการแทน

สำนักวิเคราะห์ผลกระทบสิ่งแวดล้อม

โทร. 0 2265 6628

โทรสาร 0 2265 6616

เลขาธิการสำนักงานนโยบายและแผนทรัพยากรธรรมชาติและสิ่งแวดล้อม

